TIEMPO PARA SANTIAGO
HOY. Bueno.
EDICION DE 16 PAGINAS.— PRECIO $ 2 —

LA NACION

VIERNES 30 DE ENERO DE 1948
SANTIAGO DE CHILE

FRACASO INTENTO DE PABLO NERUDA DE APARECER COMO UN "ASILADO" DE LA EMBAJADA DE MEXICO

Está de "visita" en esa Embajada, según declaró el señor P. de Alba

La Cancillería y Embaj. mexicano emiten declaración

El Senador comunista señor Pablo Neruda, protagonizando un episodio político-diplomático que revela falta de control y desasosiego, se encuentra desde ayer en la residencia de la Embajada de México, después de haber fracasado en su intento de abandonar el territorio nacional, horas antes que la Corte Suprema rechazara su recurso de casación contra la sentencia que concede su desafuero de parlamentario. El señor Neruda se encuentra en calidad de "visita" en la Embajada del país hermano, ya que el derecho de asilo que reclamaba a impulso de un terror imaginario por su vida, no le fué concedido por el Embajador, Excmo. señor Pedro de Alba, por no cumplirse las condiciones que le hacen justificable, como ser inexistencia de los tribunales ordinarios de justicia, alteración violenta del orden público, carencia de garantías individuales, etc.

EL MARTES 27

En la noche del martes el señor Neruda pidió al Excmo. señor Pedro de Alba, que le facilitase la salida del país, porque aquí corría peligro su vida. El distinguido diplomático, al verlo extraordinariamente nervioso, puso a su disposición un automóvil y pidió al Agregado Militar, Coronel señor Dávila, que lo acompañase hasta la frontera con Argentina, con la recomendación de que si tenía algún inconveniente regresara.

EL MIERCOLES, EN LA FRONTERA

El viaje se hizo el miércoles, pero ocurrió que al llegar a la frontera, en plena cordillera, las autoridades fronterizas chilenas no permitieron el paso de la comitiva, porque no cumplían con algunas formalidades legales indispensables. El automóvil no tenía el permiso que para salir del país debe otorgarle previamente el Consejo Nacional de Comercio Exterior, además su patente era del año 1946 y no había sido renovada.

EN LA CANCILLERIA

En esta emergencia, el Excmo. señor de Alba visitó al Ministro de Relaciones Exteriores, don Germán Vergara, a quien relató lo que le ocurría. De esa visita y de acuerdo con el Embajador, la Cancillería emi-

(PASA A LA PAGINA DOS)

D. BRUNO KRUMENACKER, CONTRALOR SUBROGANTE

En el Ministerio de Hacienda se nos informó ayer, que el Contralor General de la República, señor Humberto Mewes, a partir desde el 1.o de febrero, hará uso de feriado legal.

Subrogará al señor Mewes durante su ausencia, el actual Subcontralor, señor Bruno Krumenacker.

Suprema rechazó recurso de casación

NO PUEDE CONCEDERSE EL ASILO POR RESOLUCIONES JUDICIALES

DECLARA EL EX CANCILLER DON JUAN B. ROSSETTI

Anoche interrogamos al ex Canciller, señor Juan B. Rossetti, sobre el desconcertante caso político-diplomático provocado por el senador Neruda. El Sr. Rossetti nos declaró:

"El señor Neruda no puede solicitar el asilo de ninguna misión extranjera acreditada en Chile, ni él puede serle otorgado, por la sencilla razón de que no ha sido objeto de ninguna medida arbitraria del Gobierno que pusiera en riesgo su integridad o su libertad.

Actualmente se discute ante los tribunales una peticion de desafuero del mencionado senador, solicitado por el juez que instruye su causa. El desafuero aún no ha sido concedido y no existe orden de prisión alguna en contra del señor Neruda. No se explica, entonces, la razón del asilo que reclama, tanto más cuanto que circula libremente por el país y ninguna autoridad ha adoptado medida alguna que coarte su libertad personal.

El Derecho de Asilo no puede ser acogido con respecto de las resoluciones que dicten los tribunales constitucionales de la nación, en plena vigencia del régimen jurídico y sin que la normalidad institucional haya sido quebrantada.

Los delitos por los cuales se persigue al señor Neruda son delitos ordinarios, sujetos a la jurisdicción penal. Sería absurdo que en los frecuentes procesos por injurias o calumnias al Presidente de la República o a los Ministros de Estado, pudieran los inculpados substraerse de la acción judicial recurriendo al asilo diplomático. De esta manera se crearía una impunidad general y las misiones extranjeras acreditadas ante el país vendrían a coartar el libre funcionamiento de la judicatura.

Jamás en la historia diplomática de nuestro país, ni en la del Continente, en épocas de absoluta normalidad jurídica, se ha dado el caso de que alguien solicite o se le conceda el derecho de asilo como medio de eludir el cumplimiento de un fallo judicial. Mucho menos cuando este fallo aún no se dicta, existiendo en el caso de que se expidiera orden de prisión en contra de Neruda, el derecho de éste para su excarcelacion bajo fianza, en la forma ordinaria".

Edificio de la Embajada de México, ubicado en Avda. Seminario N.o 8., cuyas puertas permanecieron ayer entornadas.

El jueves emitirá fallo definitivo sobre el desafuero

Por seis votos contra tres la Corte Suprema rechazó ayer el recurso de casación en la forma y fondo, presentado por la defensa del senador don Pablo Neruda. Durante tres horas deliberaron los Ministros, desde las 10.30 a las 13.30 horas, para llegar a esta conclusión.

El fallo definitivo sobre el desafuero del Senador será emitido el jueves, en que será tratado el recurso de apelación.

Votaron por la admisibilidad el presidente de la Corte, señor Humberto Trucco, y los Ministros señores Alfredo Larenas, y Alfredo Bianchi Valenzuela, por su rechazo, los Ministros señores Alfredo Rondanelli, Juan Bautista Ríos, Roberto Peragallo, José Miguel Hermosilla, Miguel Aylwin, y el abogado integrante del Tribunal, señor José Dionisio Correa.

TEXTO DEL FALLO

El siguiente es el texto del fallo:

"Santiago, veintinueve de enero de mil novecientos cuarenta y ocho.

Vistos y teniendo, además presente:

1.o) Que el estudio de la admisibilidad de los recursos deducidos contra el fallo de la Corte de Apelaciones que se pronuncia sobre el desafuero del Senador don Pablo Neruda, y el de las demás cuestiones propuestas en las apelaciones pendientes, requiere un pronunciamiento previo de este Tribunal acerca de la naturaleza jurídica de la resolución que acuerda el desafuero;

2.o) Que el Código no indica un procedimiento especial al que deba ceñirse la declaración en referencia; se limita a decir que "Tan pronto como de los antecedentes del proceso o de las informaciones rendidas, a petición de parte, aparezcan contra un Diputado o Senador, datos que podrían bastar para decretar la detención de un inculpado, el Juez de primera instancia elevará los autos al Tribunal de alzada correspondiente, a fin de que si halla mérito haga la declaración de que ha lugar a formación de causa. Si viendo el proceso por cualquier otro motivo, el tribunal de alzada halla mérito, hará igual declaración". Se trata, pues, de una resolución incidental que debe clasificársela como auto o como sentencia interlocutoria; este último carácter debería atribuírsele también si se la estima como el pronunciamiento acerca de un trámite pre-

(PASA A LA PAGINA DOS)

SE INICIARAN CONVERSACIONES EN CHILE PARA CAMBIO DE CALENDARIO

Llegará en breve un representante norteamericano

Para tratar sobre la aplicación de un nuevo calendario, que obviará las dificultades propias del Calendario Gregoriano, como lo informó exclusivamente LA NACION en su edición del lunes, arribará a Chile, procedente de Estados Unidos, miss Elizabeth Achelis, presidenta de la "Asociación del Calendario Mundial", con sede principal en Nueva York.

Miss Achelis, durante su permanencia en Chile, sostendrá importantes conferencias con altos funcionarios del Ministerio de Relaciones Exteriores y con los dirigentes nacionales de la Asociación, con el objeto de considerar la aplicación del calendario mundial, calendario perpetuo, estable, uniforme y que agrupa los doce meses del año en cuatro trimestres.

CONFERENCIA EN BOGOTA

El 30 de marzo próximo, según se nos informó, se efectuará en Bogotá la conferencia de los países americanos para considerar la aplicación del calendario, que ha sido aprobado por 14 países, entre los cuales figuran seis latinoamericanos.

Dicho calendario se halla en el Consejo Económico y Social de las Naciones Unidas y se espera una decisión final de las Naciones Unidas para su total aprobación.

EL DERECHO DE ASILO TIENE POCO QUE VER CON EL CASO DE NERUDA

EXPRESA EX CANCILLER DON JOSE RAMON GUTIERREZ

El ex Ministro de Relaciones Exteriores y prestigioso jurista señor José Ramón Gutiérrez nos dió anoche su opinión sobre la incidencia protagonizada por el Senador Neruda, con las siguientes palabras:

"El derecho de Asilo tiene muy poco que ver con el caso del señor Neruda. Ha buscado un recurso que no corresponde a su calidad de acusado ante los tribunales ordinarios por un delito que nuestras leyes contemplan. El llamado Derecho de Asilo, que fué reglamentado por el Tratado de Montevideo, de 23 de enero de 1889, no existe para que las personas eludan la acción de la justicia en un país donde los tribunales funcionan normalmente y con la más absoluta independencia, como sucede en Chile.

Si se extendiera la costumbre resultaría hasta cierto punto incompatible la existencia de Embajadas y de Tribunales. En consecuencia, debemos convenir en que el señor Neruda está de visita allí donde se encuentra por el momento y que no pretenderá después complicar la vida del amigo que le da hospedaje".

17 MILLONES PARA CAMINOS

Por decreto del Ministerio, la Dirección General de Obras Públicas ha sido autorizada para girar la suma de 17 millones de pesos, que serán invertidos en obras de caminos en la provincia de Santiago, y la cantidad de 34 millones ochocientos mil pesos, para aplicarlos a iguales trabajos en Chiloé y otras provincias del sur.

ADOPTE algo que le GUSTARA

¡Sensacional...! SALOME lanza unos modelos totalmente nuevos. Un SOSTEN SIN HOMBRERAS indicado para traje de baño y soirée... las FAJAS DIVITO, de doble elasticidad. Flexibles de arriba a abajo y hacia los lados... Todos estos modelos, y otros que gustosamente le mostraremos, usted los usará algún día ...!
¿Algún día...? ¿Y POR QUE NO AHORA...?

ART. 184.—Lujoso sostén sin hombrera, con ribete rígido, indicado para traje de baño y baile ..... $ 180.-

ART. 15.—Faja tipo "AVISPA", en lona N. A. Salmón, de excelente calidad. Reduce la cintura (10 a 15 cms.), y realza las caderas, según la moda actual. En todas las numeraciones. $ 390.-

ART. 141.—La más reciente creación. Su doble elasticidad proporciona libertad de movimiento y gran belleza de forma.

EXCLUSIVIDAD SALOME ..... $ 250.-

FAJAS SALOME M. A.

Somos técnicos especialistas en nuestro ramo: todo artículo sale de nuestros talleres con garantía del más perfecto acabado.

AL ESCRIBIRNOS INDIQUE LAS MEDIDAS DE BUSTO, CINTURA, CADERAS Y TALLA.

DESPACHAMOS A PROVINCIAS Y AL EXTERIOR. ESCRIBA A CASILLA 9243, SANTIAGO DE CHILE.

Publicitas

SALOME ESTADO 288.

CONTROLADOR AUTOMATICO DE VELOCIDAD PARA VEHICULOS MOTORIZADOS CREO TECNICO CHILENO

Permitirá economía de 250 millones de pesos anualmente

INFORMO A S. E.

La aplicación en Chile de un dispositivo controlador de velocidades para vehículos motorizados, invento del técnico chileno don Elías Arze Bastidas, puede significar una economía anual de 250 millones de pesos.

Los Gobiernos de Argentina y Panamá, ante el enorme valor que encierra dicho invento, han gestionado la adquisición de los derechos ante su constructor señor Arze, quien se ha negado cerrios por cuanto espera que este dispositivo sea aplicado en su querida patria.

S. E. CONOCIO DICHO INVENTO

En la audiencia popular de la presente semana, el Presidente de la República, señor González Videla, conoció los antecedentes de este práctico y novedoso invento, interesándose por su aplicación en Chile. Inmediatamente impartió instrucciones a fin de que se adopten las medidas pertinentes.

EL DISPOSITIVO

El dispositivo consiste en un mecanismo que se coloca en el vehículo en parte visible, de idéntica similitud con un busca-caminos. Controla permanentemente las velocidades en las boca-calles de ciudad y de caminos y registra las infracciones cometidas. Su disposición es invisible y hace imposible burlar el control. Su duración es prácticamente indefinida.

Los antecedentes de orden técnico, económico, estadístico y legales demuestran una efectiva economía de divisas, por adquisición de lubricantes, grasas y motores.

La aplicación de este dispositivo que regula velocidades, evita accidentes y produce menor gasto de material técnico y combustibles; puede provocar una economía de $ 30.000 anuales por vehículo colectivo, o sea, que el control de todos los vehículos motorizados en el país procuraría una economía de 250 millones de pesos al año

FUERTE VIENTO HURACANADO AZOTA DESDE HACE 20 HORAS A CIUDAD DE CONSTITUCION

CONSTITUCION, 29.— La ciudad es azotada desde hace veinte horas por un fuerte viento huracanado, que ha causado enorme preocupación entre sus habitantes. Interrogados antiguos vecinos por el representante de LA NACION, dan cuenta que dicha violencia no se registraba desde hace 30 años.

"Constitución —se nos dijo—, es una olla donde se gestan enormes movimientos ciclónicos, levantándose tornados, cuya dirección siempre abarca la zona sur del país. Basta recordar el tornado que arrasó la ciudad de Concepción en 1931, ocasionando graves perjuicios materiales y de vidas".

Las playas, que desde hace algunos día eran un verdadero mar humano, se encuentran hoy totalmente desiertas. Los veraneantes se aprestan a regresar a sus lares, ante el temor de un ciclón que pueda provocar enormes daños.— RENATO LABRA, enviado especial.

APROBADO TOTALMENTE PRESUPUESTO DE DIVISAS

En el Ministerio de Economía y Comercio se nos informó ayer, que en el curso de la próxima semana el Gobierno de Chile conocerá la respuesta sobre la consulta realizada al Fondo Monetario Internacional.

También se nos dijo, que la parte en suspenso del presupuesto de divisas estaba ya aprobada, y que con el objeto de dar facilidades al comercio, se publicarán avisos, pidiendo a los importadores las solicitudes respectivas para su refrendación por el Consejo Nacional de Comercio Exterior.

Una vez conocido el texto de la respuesta del Fondo Monetario Internacional, será puesto en vigencia el total del presupuesto, lo cual permitirá funcionar normalmente al comercio de importación.

12 millones de dólares al año produce la minería chilena

Producción será aumentada por la acción de la Caja de Crédito Minero

Las medidas de ayuda acordadas por el Gobierno y la eficaz acción de fomento, que desarrolla la Caja de Crédito Minero en el campo de la minería nacional, han dado los frutos que de tal empeño se esperaban.

Se recordará que, a raíz de haberse puesto término al contrato de compraventa de minerales con la Metals Reserve, la industria extractiva chilena sufrió un grave colapso y sus rendimientos acusaron cifras alarmantemente bajas. El Gobierno pesó debidamente las consecuencias que un contratiempo de esta índole podía tener para la economía del país; y por intermedio del Ministro Bossay, primero, y Baltra, después, estudió y acordó diversas medidas tendientes a incrementar la producción minera nacional.

La Caja de Crédito Minero, valiéndose de recursos que le fijaban las leyes y decretos especiales, tales como la ley de distribución del impuesto extraordinario al cobre y el decreto 957, que acordaba recursos para la formación del Fondo de Fomento Minero, entró a desarrollar una vigorosa campaña tendiente a incrementar la producción de las minas. Las tarifas fueron mejoradas varias veces y se dió oportunidad para que las minas que producen minerales de baja ley pudieran sumarse a las que ya vendían minerales y concentrados a la Caja. De igual modo se amplió en forma efectiva la ayuda que la institución ya nombrada podía prestar a los mineros que, por carecer de capitales, se veían imposibilitados para dar a sus explotaciones mayor vuelo.

El resultado que se obtuvo en 1947, deja probado que todos estos sacrificios en bien de la minería no han caído en terreno estéril.

En efecto, vemos que del estudio comparativo que se ha hecho, se desprende que, mientras la Caja compró a los mineros en 1946, 58.319 toneladas de minerales de oro en $ 41.909.000; en 1947, ese renglón llegó a 68 mil 238 toneladas, con un valor de $ 51.450.000. La misma institución compró en 1946, 34.604 toneladas de cobre en 25 millones 290.000 pesos, y, en 1947, 61 mil 708 toneladas en $ 55.048.000. El plomo extraído y vendido a la Caja en 1946, sólo representó 144 toneladas, por las cuales se pagaron $ 253.000; en 1947, se elevó esta producción a 15.292 toneladas, con un valor de 17 millones 288.000 pesos. La Caja compró en 1946, 4.514 toneladas de minerales de plata en un millón 094.000 pesos, y en 1947, 18.722 toneladas en $ 4.992.000. El oro metálico, que en 1946, había adquirido la Caja llegaba a 1.791 kilos, que valían 77 millones 754.000 pesos, en 1947, aunque las compras sólo fueron de 1.411 kilos, se pagaron por ellos $ 78.350.000, en atención a que el valor de este metal había subido en forma apreciable. En resumen, la Caja compró en 1946, 93.071 toneladas de minerales y concentrados diversos, en la suma de $ 146.300.000. En 1947, esta producción llegó a 163.966 toneladas, por un valor de 207 millones 128.000 pesos. El aumento habido, representa un 76.1 por ciento en su volumen y de 41.6 por ciento en su mayor valor.

En estas condiciones la minería nacional ha entrado a producir minerales que representan US. $ 12.000.000, suma que podrá ser apreciablemente mejorada en 1948, si se mantienen las medidas que se han adoptado en beneficio de esta industria y se acuerdan aquéllas que se hacen presente como imprescindibles.

Reorganización de la Caja de la Habitación

S. E. el Presidente de la República firmó ayer un decreto por el cual se designa una Comisión Reorganizadora de la Caja de la Habitación, la que será integrada por su actual vicepresidente ejecutivo, señor José Pistono, que la presidirá; el arquitecto señor Ricardo Labarca, que fuera uno de los primeros directores de la Caja; el abogado señor Enrique Silva Cima y el señor Augusto Knudtfen.

El decreto del Supremo Gobierno dispone que la citada Comisión obrará con amplias facultades en la reorganización total de los diferentes Departamentos y Servicios de la Caja de la Habitación, a fin de estructurar este organismo para que cumpla con el máximum de eficiencia sus finalidades sociales frente al vasto problema de la vivienda popular a través del país.

Suprema rechazó ...

(DE LA PRIMERA PAGINA)
vio a la dictación de una sentencia definitiva o interlocutoria.

El fallo de los Tribunales Chilenos en la gestión de extradición activa, que bajo muchos respectos se asemeja a éste, es denominado auto en el artículo 638 del C. de Proc. Penal; el de la extradición pasiva, en cambio, para el cual se necesitan trámites anteriores expresamente consultados en la ley, documentos, investigación, declaración del inculpado, audiencia del Ministerio Público, traslado al reo, etc., es decir, un juicio en forma, es una sentencia; así los artículos 650 y 653 del mismo Código; 3) Que en armonía con lo expuesto el artículo 613 no consulta en la especie otro recurso que el de apelación, y sólo contra la resolución que acuerda el desafuero, no contra el fallo denegatorio. Consta en las actas de sesiones de la Comisión Redactora de la Constitución Política que el recurso de apelación fué el único considerado por los constituyentes; 4) Que si bien la naturaleza de la intervención que corresponde al Poder Judicial en materia de desafuero es ahora diversa a la señalada en la Constitución de 1833, no son los Tribunales los que deban acomodar el procedimiento a las nuevas necesidades, y la Ley, que con posterioridad a la reforma del estatuto fundamental, modificó en lo pertinente el Código de Procedimiento del ramo, no ha estimado necesario introducir cambios al respecto. Consideró, sin duda, que el parlamentario queda resguardado en sus derechos si el fallo se acuerda por una Corte de Apelaciones, y se revisa por el Tribunal Pleno de la Corte Suprema, ante los cuales puede hacer las presentaciones que desee.

Se confirma, en la parte apelada la resolución de 13 de enero en curso, escrita a fs. 91, esto es, en cuanto falla las diversas cuestiones propuestas en los otrosíes del escrito de fs. 65.

Acordada, en cuanto confirma la inadmisibilidad del recurso de casación en la forma, contra el voto del presidente señor Trucco, y de los Ministros señores Bianchi y Larenas, quienes estuvieron por declarar admisible el recurso de casación en la forma, revocando en esta parte la resolución apelada, teniendo para ello presente:

1) Que tanto la Constitución como el Código de Procedimiento Penal, prescriben que para que pueda enjuiciarse a un Senador o a un Diputado, debe abrirse un procedimiento del cual conocen las Cortes de Apelaciones en Pleno en primer grado, y la Corte Suprema en segundo;

2) Que este procedimiento según el Código del ramo, es de carácter especial, porque de él se ocupa el Libro III, y según el Código Orgánico de Tribunales constituye una "causa" (art. 96 N.o 2.o);

3) Que la resolución que pone término a un procedimiento o instancia, resolviendo la cuestión o asunto propio de ella, es una sentencia definitiva, de acuerdo con el art. 158 (165 inc. 2.o) del Código de Procedimiento Civil, que se alude, para caracterizarla, a la mayor o menor ritualidad desarrollada para librarla, sino únicamente como se ha dicho, a que decida la cuestión o asunto que ha sido objeto de la causa, del procedimiento, o del juicio;

4) Que tal carácter de sentencia definitiva y trascendente de la resolución que se pronuncia sobre un desafuero lo evidencia, además, la disposición constitucional que llama a dictarla al Pleno de la Corte de Apelaciones y al Pleno de la Corte Suprema, dado que un simple trámite no habría sido preocupación del constituyente;

5) Que de otro lado, la instancia sobre desafuero tiene cabal analogía con la que la Ley dispone como ante-juicio para responsabilizar a un Juez por delitos funcionarios, y todo el procedimiento señalado a este respecto por el Código Procesal no termina por una resolución de mero trámite, sino por sentencia definitiva, dictada en primera instancia por un Ministro de Corte y en segunda por la Sala correspondiente, y no es dado tampoco suponer que el legislador haya querido otorgar mayores garantías a los Jueces, que no tienen fuero constitucional, que a los parlamentarios, a quienes se les concede, porque no se compadece con la elevada jerarquía de los Tribunales llamados a conocer del desafuero de un diputado o de un senador;

6) Que la circunstancia que el artículo 613 del Código de Procedimiento Penal determine que es apelable para ante la Corte Suprema la resolución que declara haber lugar a formación de causa contra un diputado o senador no autoriza para estimar que niegue lugar al recurso de casación en la forma, porque esta materia se regla por las leyes privativas de este último recurso, que se hacen extensivos a los procedimientos especiales, y porque, la Constitución establece que de la resolución de la Corte de Apelaciones "podrá recurrirse" ante la Corte Suprema", sin limitar ni especificar los recursos que puedan deducirse, ya que como es lógico y natural, la Carta Fundamental no se ocupa de la procedencia de los recursos procesales contra las resoluciones judiciales;

7) Que corrobora el carácter de gestión independiente del juicio para el cual se pide desafuero, la circunstancia ya anotada de que conocen de él Tribunales diferentes de los de la causa que se ha de seguir contra el senador o diputado, en oposición a la regla de la competencia contenida en el art. 111 del Código Orgánico, que establece "que el Tribunal que es competente para conocer de un asunto lo es igualmente para conocer de todos los incidentes que en él se promuevan" y esta circunstancia es tanto más digna de nota, si se considera que sólo desde la vigencia de la Constitución de 1925, se ha entregado a los Tribunales de Justicia, el conocimiento de los desafueros, que bajo el régimen anterior constituía una atribución judicial de la exclusiva competencia de la Cámara respectiva.

Anótese.—Reemplácese el papel.

Humberto Trucco.— Alfredo Rondanelli.— José Miguel Hermosilla.— Juan B. Ríos.— Roberto Peragallo.— Humberto Bianchi.— Alfredo Larenas.— Miguel Aylwyn.— José Dionisio Correa.

Pronunciada por la Excma. Corte".

El Antiséptico Eficaz para Riñones y Vías Urinarias

BAYER

ANHIDROMETILENCITRATO DE HEXAMETILENTETRAMINA

CAJA DE PREVISION DE EE. PARTICULARES

PROPUESTAS PUBLICAS

TERRENOS PARA POBLACIONES

La Caja de Previsión de Empleados Particulares llama a propuestas públicas para la adquisición de terrenos adecuados para construir poblaciones a lo largo de todo el país.

Las bases y antecedentes pueden retirarse en Huérfanos 1270, 5.o Piso, Oficina 508, Sección Estudios, todos los días de 11 a 12, y de 4 a 5, hasta el 25 de Marzo de 1948.

Las propuestas se abrirán a la vista de los interesados el Viernes 2 de Abril de 1948, en las oficinas de la Vicepresidencia, Huérfanos 1270, tercer piso.

VICEPRESIDENTE EJECUTIVO.

CAJA DE PREVISION DE EE. PARTICULARES

A LOS IMPONENTES

Se avisa a los imponentes que — para su mejor atención y en virtud de lo dispuesto por el H. Consejo, por acuerdo N.o 42, de 15 de Enero de 1948 — la Sección Fondo de Retiro de la Oficina de Santiago, sólo proporcionará estados de saldos, en los días que se indican, a los imponentes registrados bajo empleadores comprendidos en las siguientes divisiones alfabéticas:

LUNES y MARTES, empleadores comprendidos entre las letras A y C;

MIERCOLES y JUEVES, empleadores comprendidos entre las letras D y O;

VIERNES y SABADOS, empleadores comprendidos entre las letras P y Z.

Esta medida regirá a contar desde el lunes 2 de Febrero próximo y no se hará a ella excepción alguna.

SANTIAGO, Enero de 1948.

EL VICEPRESIDENTE EJECUTIVO.

OCASION VENDESE

MAQUINA PUNTEADORA ALEMANA

CON REPUESTOS.

VICTOR MANUEL 1826

MEDICO QUE OBTUVO PREMIO "NOBEL" ASISTIRA AL CONGRESO DE QUIMICA

MINISTERIO DE SALUBRIDAD DONARA $ 400.000 PARA LA REALIZACION DE ESTE TORNEO

El profesor sueco Dr. Th. Svedberg, que obtuvo en 1926 el Premio Nobel de Química, asistirá con su Ayudante Dr. Philipson, al Congreso Sudamericano de Química que se inaugurará el 1.o de marzo en esta capital.

Este eminente profesor, graduado en la Universidad de Uppsala, es doctor honorario de varias Universidades de Norteamérica, y su justa fama lo señala como una de las notabilidades mundiales en su especialidad.

Obtuvo el Premio Nobel principalmente por sus trabajos relacionados con coloides, cristales líquidos, y por el desarrollo de la ultracentrífuga y su aplicación. Es también miembro honorario de las Sociedades Químicas de Londres, Bucarest, Varsovia, y de las Sociedades Científicas de Goettingen, Bangalore y París.

El doctor Svedberg dictará durante el Congreso, una conferencia sobre "físico-química macromoleculares", y el profesor Philipson sobre el desarrollo de la industria química en Suecia.

TRABAJOS PRESENTADOS

La Secretaría General del Congreso ha recibido ya más de 170 trabajos científicos, y ha sido trasladada a la Facultad de Biología y Ciencias Médicas, Casa Central de la Universidad de Chile, donde atiende diariamente de 16 a 20 horas.

APORTE DEL GOBIERNO

El Ministro de Salubridad, doctor don José Santos Salas, con el fin de coadyuvar a la realización de este torneo, ha dispuesto que su Secretaría de Estado aporte la suma de $ 400,000.

250 nuevos carros de carga para los FF. CC.

Con 250 nuevos carros de carga será dotada la Empresa de los Ferrocarriles del Estado. El decreto autorizando la contratación de su construcción y la inversión de los fondos correspondientes, fué firmado ayer por el Ministro de Obras Públicas y Vías de Comunicación, señor Ernesto Merino Segura.

La adquisición de este equipo viene a mejorar notablemente las condiciones de los ferrocarriles para la más oportuna, rápida y segura movilización de toda clase de productos, animales y mercaderías en general en las diversas zonas del país.

Su importe total ascenderá, según el decreto de Obras Públicas y Vías de Comunicación, a la suma de 14 millones de pesos. La construcción de los carros se ha contratado con la firma Socometal e Immar S. A., que es una de las más grandes firmas industriales del país.

Fracasó intento ...

(DE LA PRIMERA PAGINA)
tió una declaración oficial en que el Embajador reconoce que no existe actualmente en Chile ninguna de las causales que permiten conceder el Derecho de Asilo y que fué sorprendido en su buena fe.

AL GOBIERNO DE MEXICO

En cuanto emitió esa declaración, el Canciller Vergara Donoso cablegrafió a nuestro Embajador en México, señor Enrique Gajardo, informándolo de todo lo ocurrido y pidiéndole que pusiera los hechos en conocimiento del Gobierno del Excmo. señor Miguel Alemán. El señor Gajardo debe cumplir esa misión hoy día.

LA DECLARACION DE LA CANCILLERIA

"El señor Embajador de México visitó en la tarde de hoy al Ministro de Relaciones Exteriores para manifestarle que en la noche del 27 de enero el senador don Pablo Neruda había solicitado su ayuda para salir del territorio nacional ya que, a juicio del señor senador, su vida corría serio peligro.

El Embajador, señor Pedro de Alba, expresó al Ministro de Relaciones Exteriores de Chile que, notando la nerviosidad del señor Neruda, había accedido a su petición y encargado al Adicto Militar de México, Coronel señor Dávila, que en un automóvil de propiedad de la Embajada, acompañara al señor Neruda hasta la frontera.

El Coronel Dávila, el señor Neruda y la señora Delia del Carril se dirigieron ayer miércoles en el automóvil con patente diplomática N.o 134, hacia la cordillera. Al llegar los viajeros a las cercanías del límite con Argentina, las autoridades fronterizas chilenas les hicieron ver que no podían continuar su camino por no poseer el automóvil los documentos necesarios para transponer la frontera. En vista de estás circunstancias, el Coronel Dávila consultó telefónicamente al Embajador señor De Alba, quien lo instruyó para que regresara con sus acompañantes a Santiago.

El señor Embajador de México, junto con imponer de estos hechos al señor Ministro de Relaciones Exteriores en la entrevista celebrada hoy, agregó que el Coronel Dávila, el señor Neruda y la señora del Carril, llegaron anoche a la residencia del señor Embajador, de la cual el senador Neruda, visiblemente nervioso y atemorizado, manifestó que no saldría porque temía atentados contra su persona y que, en consecuencia, solicitaba asilarse allí.

El señor Embajador de México terminó su relación manifestando que ponía estas circunstancias en conocimiento del Gobierno de Chile.

El Ministro de Relaciones Exteriores de Chile, señor Vergara Donoso, expresó su extrañeza por la participación que le ha cabido a la Embajada de México en los hechos que el señor De Alba le comunicaba. Manifestó, a continuación, que es público y notorio que todos los ciudadanos chilenos gozan de las garantías que la Constitución y las leyes del país les otorgan; que esta circunstancia era aún más evidente por el hecho de haber pronunciado el señor Neruda violentos discursos en contra del Gobierno de Chile — que fueron íntegramente publicados en la prensa— sin que su libertad personal se hubiera visto coartada en lo más mínimo.

El Ministro de Relaciones Exteriores hizo también presente al Embajador señor De Alba que para acogerse al derecho de asilo era indispensable que existieran causales perfecta y claramente establecidas, como ser una alteración violenta del orden público, carencia de garantías individuales, inexistencia de los tribunales ordinarios de justicia, etc., etc.

Agregó el señor Vergara Donoso que estimaría como una ofensa para el Gobierno de Chile que el señor Embajador de México concediera asilo al señor Neruda porque ello significaría que, a juicio del señor Embajador, reinaba en el país una situación anárquica y caótica.

El Ministro de Relaciones Exteriores de Chile pidió, en seguida, que el señor Embajador de México se sirviera expresar con claridad si era su intención la de conceder asilo al señor Neruda.

El Embajador señor De Alba respondió que reconocía plenamente que no existía en este momento en Chile ninguna de las circunstancias que hacen posible el asilo diplomático.

Agregó que, por una situación de hecho, que él era el primero en lamentar, se encontraba el señor Neruda hospedado en la sede de la Embajada a su cargo.

El señor Vergara Donoso respondió que no podía oponerse a que el señor Embajador brindara la hospitalidad que estimara conveniente.

Manifestó, por último, el señor Vergara Donoso que la reconocida bondad del señor De Alba había sido utilizada por el señor Neruda quien, presa de un temor injustificado, había también dado cumplimiento al propósito preconcebido de continuar dañando el prestigio de Chile en el exterior pues, con seguridad, el señor Neruda y el Partido Comunista procurarán que se confunda en el exterior esta hospitalidad forzada con el derecho de asilo que sólo se otorga cuando en un país cesan las garantías individuales por conmoción violenta o como consecuencia de un estado revolucionario".

SE ESPERA CON INTERES [...] DISCURSO POLITICO DE S. [...]

PARLAMENTARIOS RADICALES ANTE EL TRIBUNAL SUPREMO

El último acto oficial del CEN, antes de entrar en su mes de receso, fué enviar con fecha 27, nota al Tribunal Supremo del partido, entregando a este organismo la actitud de los dos senadores y de los siete diputados que se abstuvieron de votar favorablemente las Facultades Extraordinarias, como lo había ordenado el partido.

Sabemos que el Tribunal Supremo ha pedido ya a los parlamentarios afectados que presenten por escrito sus descargos. El Tribunal resolverá sobre este particular en marzo próximo.

ALTAMENTE FAVORABLE SERA EL BALANCE DE CAJA DEL SEGURO

Ayer se reunió el Consejo directivo de la Caja de Seguro Obligatorio. Presidió el vicepresidente Dr. Leonardo Bravo, y asistió la totalidad de los Consejeros.

El Dr. Bravo dió cuenta de que el Departamento de Contabilidad había dado término a la confección del Balance del ejercicio financiero de la institución, correspondiente al año que recién termina.

Hizo constar, especialmente, que por primera vez, el referido departamento ha podido entregar su balance en esta fecha, lo que pone de manifiesto la actividad y el interés que han puesto en esta ocasión los Jefes y todo el personal de dicho organismo; tomando en consideración el inmenso volumen de las operaciones y servicios de la Caja que deben contabilizarse.

Tan pronto como la Dirección General de los servicios de Previsión haya dado su visación al balance, expresó el Dr. Bravo, tendrá el agrado de someterlo a la consideración del Consejo para que, si lo tiene a bien, disponga su inmediata publicidad en la prensa.

Según hemos podido averiguar, el balance, en forma global, arroja los siguientes resultados:

El excedente para acumulaciones arroja la suma de 105.700.802 pesos 14 centavos, cifra que supera a lo calculado para este rubro, y a pesar del mayor gasto presupuestario que debió financiarse con recursos ordinarios.

Las entradas del ejercicio ascendieron a la suma de 876.536.305 pesos 28 centavos, cifra superior en $ 88.276.805 28 centavos a la prevista en el cálculo de entradas de 1947.

Comparadas con las entradas del ejercicio de 1946 resulta una mayor entrada de ciento setenta millones 3,611 pesos 75 centavos.

Los gastos administrativos, de beneficios, médicos y de inversiones en conjunto, alcanzaron a la suma de setecientos setenta millones 835.503 pesos 14 centavos, superior en 32 millones 781.104 pesos 81 centavos a la cifra consignada en los presupuestos para este mismo rubro, y superior en ciento cuarenta y nueve millones 769 mil 642 pesos 97 centavos en relación con los gastos y beneficios del ejercicio anterior.

PLACA CONMEMORATIVA

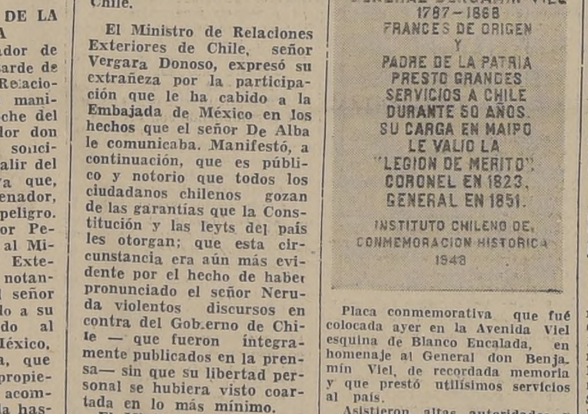

Placa conmemorativa que fué colocada ayer en la Avenida Viel esquina de Blanco Encalada, en homenaje al General don Benjamín Viel, de recordada memoria y que prestó utilísimos servicios al país.

Asistieron altas autoridades y miembros del Cuerpo Diplomático.

Esta ceremonia fué auspiciada y organizada por el Instituto Chileno de Conmemoración Histórica.

LORD WELLINGTON CON EL CANCILLER

Lord Wellington, director en Londres de la empresa propietaria del Ferrocarril Salitrero, se entrevistó ayer con el Canciller, don Germán Vergara, con quien conversó sobre la proposición de esa empresa para que nuestro Gobierno adquiera esa vía férrea.

Sobre este mismo asunto conversaron con S. E. el Presidente de la República los señores Ernesto Barros Jarpa y Osvaldo de Castro, en presencia del Ministro de Obras Públicas y Vías de Comunicación, señor Ernesto Merino Segura.

Como se sabe, hace tiempo que existe esta proposición de venta de ese ferrocarril, pero hay algunos informes contrarios a la operación, entre otros uno hecho por los ex Ministros señores Guillermo Correa Fuenzalida y Carlos Contreras Labarca, y otro del señor Eduardo Frei.

FUERON CLAUSURADOS 138 NEGOCIOS VARIOS EN ULTIMA QUINCENA

138 negocios fueron clausurados por personal del Cuerpo de Carabineros, durante la segunda quincena de enero en curso, por contravenir las disposiciones del Comisariato sobre precios de artículos de primera necesidad.

ALMUERZO POPULAR A BERNARDO IBAÑEZ

Después de la concentración que se efectuará el próximo domingo en el Teatro Caupolicán, se ofrecerá un almuerzo popular al dirigente máximo de los trabajadores de América, don Bernardo Ibáñez, como también a los integrantes de la Delegación que asistieron al Congreso de Lima.

Aliviol

EL EMBAJADOR EN BUENOS AIRES NO VENDRA AL PAIS

El Subsecretario de Relaciones Exteriores, don Manuel Trucco, nos pidió ayer desmentir la noticia de un diario, de que el Embajador en Argentina, don Alfonso Quintana Burgos, sería llamado al país.

El señor Trucco nos agregó que el señor Quintana sigue contando con toda la confianza del Gobierno.

A VALPSO. LLEGAN HOY LOS RESTOS MORTALES DEL Dr. ERNESTO HUBNER

Hoy llegarán a Valparaíso los restos mortales del ex Cónsul de Chile en Cali, doctor Ernesto Hubner Fenelón, los que serán recibidos en el vecino puerto por los deudos y amigos de la familia doliente y luego traídos a Santiago, para ser sepultados en la tumba de la familia Hubner Fenelón-Pérez Cornejo.

El doctor Hubner, era un distinguido médico que ejerció su profesión con singular acierto tanto en Chile como en [...]bia. En política actuó en e[...]tido Democrático, cuyos pe[...]ros participarán en los fu[...] de hoy, encabezados por e[...]nistro de Tierras y Coloniz[...] don Fidel Estay, quien irá [...]paraíso a recibir los restos.

El Primer Manda[...] hablará el doming[...] la concentración [...] CTCH. de Bdo. Ib[...]

Vivo interés y extra[...]naria importancia se [...]cede en todos los se[...] políticos, al discurso [...] pronunciará pasado m[...]na en el Teatro Caupo[...] el Presidente de la R[...]blica Excmo. señor G[...]lez Videla, en la conce[...]ción que celebrará a l[...] horas la CTCH que [...] don Bernardo Ibáñez.

Se anticipa en los [...] los políticos que el di[...]so del señor Gonzále[...] dela marcará una v[...]dera etapa dentro de [...]nea anticomunista del [...]bierno, ya que en esta [...]tunidad S. E. haría in[...]santes revelaciones [...] planes de sabotaje que [...] para el comunismo, [...] también se referirá a [...] propósitos de llevar [...] práctica lo antes posib[...] programa de beneficio[...]ra las clases trabaja[...]

SE ANUNCIARIAN [...] VAS MEDIDAS

Se agrega, además, [...] en este discurso S. E. [...] a conocer nuevas me[...] que adoptará el Gob[...] a fin de ejercer un es[...] control de toda acti[...] que tienda a producir [...]teración del orden pú[...] y de la estabilidad de[...]gimen democrático.

También es esperado [...] interés el discurso que [...] esta misma concentr[...] pronunciará el Jefe de [...] CTCH y presidente de [...] Federación Interame[...]na, señor Bernardo Ib[...] quien dará a conocer [...] acuerdos y objetivos d[...] reciente Conferencia [...] Trabajadores celebrad[...] Lima.

INSTRUCCIONES DE [...] CTCH.

La comisión organiza[...] de esta magna conce[...]ción ha dado instruc[...] a todos los sindicatos [...] que oportunamente se [...]nan el domingo, a fin [...] que lleguen al Teatro [...]policán a las 10 hora[...] punto, para no entor[...] el desarrollo del acto.

Todas las instituc[...] deberán llevar sus [...]nias sociales para [...]cadas en el escenario. [...] Banda del personal de [...] Empresa de Transp[...] [...] reunió[...] los trabajadores.

Los discursos serán [...]diados en cadena po[...] emisoras Nuevo Mu[...] Cooperativa Vitalicia, [...]ciedad Nacional de Min[...] Pacífico y Sociedad N[...]nal de Agricultura.

BAÑOS TURCOS MAC-IVER

Avisan a su distinguida clientela q[...] han reabierto sus puertas, totalmente m[...]dernizados, con nuevo sistema de ag[...] CALIENTE y CALEFACCION.

MAC IVER 56[...]

Teléfono 32019

BATERIAS

ESTACION DE SERVICIO WILLARD

SAN IGNACIO 37 — TELEFONO 6122[...]

RENE URIBE BATE[...]

SINDICATO PROFESIONAL DE MATARIFES DE SANTIAGO

En Santiago, a 27 de Enero de 1948, ante el Inspector del Trabajo señor Ricardo Oñate, el Sindicato Profesional de Matarifes eligió la siguiente directiva:

Presidente: Jacinto Cossio Apablaza;
Secretario: Juan Armijo Vargas;
Tesorero: Carlos Valenzuela Castro;
Directores: Luis Obregón Pinto y Ricardo Cerda de la Barra.

Se hace la siguiente publicación, de acuerdo con lo establecido en el Art. 375 del Código del Trabajo.

Santiago, 27 de Enero de 1948.

CIA. INDUSTRIAS CHILENAS "CIC" S. A.

Se pone en conocimiento de los señores accionistas que desde el 2 de Febrero próximo se encuentran a su disposición en las oficinas del Banco Español-Chile de Santiago y provincias, los títulos de las acciones de la Cía. Comercial Interamericana S. A. que les correspondieron en relación de una por cada veinte de "CIC" que poseían al cierre del Registro del 9 de Diciembre de 1947.

Santiago 30 de Enero de 1948.

EL DIRECTOR-GERENTE

DESTITUIDO GOBERNADOR DE TALAGANTE POR ENTORPECER CAMPAÑA CONTRA ESPECULACION

Fueron relegados dos especuladores con las cañerías

La destitución de un Gobernador y la relegación al norte de dos especuladores, fueron dos de los principales acuerdos adoptados en la reunión matinal de ayer del alto comando de la campaña contra la especulación. Presidió, como siempre, el Excmo. señor Gabriel González Videla, y asistieron: el Ministro del Interior, Contraalmirante don Immanuel Holger; el Comisario General de Subsistencias y Precios, General don Teófilo Gómez Vera; el Director General de Carabineros, General don Reinaldo Espinoza; el Director General de Investigaciones, don Luis Brun; el Intendente de Santiago, don Ambrosio Viaux; y el Director del Departamento de la Vivienda, Comandante don Eric Riesle.

EL GOBERNADOR DE TALAGANTE

En atención a los resultados de la investigación practicada en Talagante por funcionarios del Ministerio del Interior, que comprobaron numerosos cargos contra el Gobernador, señor Víctor Salas Varas, especialmente su falta de interés para constituir debidamente las Juntas de Vigilancia y los tropiezos que puso a la patriótica labor de la Asociación de Dueñas de Casa, con todo lo cual neutralizaba la campaña contra la especulación, se acordó destituirlo inmediatamente. En su reemplazo S. E. dispuso el nombramiento, como Gobernador interino, del prestigioso vecino y ex Gobernador, señor Enrique Herrera.

LOS RELEGADOS

Por especular con los precios de las cañerías en la bolsa negra, cargo comprobado fehacientemente, se resolvió la relegación a un punto de la zona del norte del país, de los ciudadanos Ursua Trotter Schifco y Max Schalscha Reicmann.

COMISARIO SUBROGANTE

Mientras dure la ausencia del Comisario General de Subsistencias señor Teófilo Gómez, que acompañará a S. E. en su viaje a Magallanes, lo subrogará el Director del Departamento de la Vivienda, Comandante señor Eric Riesle.

UNA CASA "CALLAMPA"

La Comisión fué informada por el Director del Departamento de la Vivienda, de que en la Comuna de San Miguel, en la calle San Jerónimo, esquina de Edwards, se ha instalado una familia en plena vía pública. Se acordó que el referido funcionario adopte de inmediato las medidas del caso, para ubicar a ese grupo de personas en los terrenos que se han destinado para ser ocupados por los ex pobladores de las poblaciones "callampas". Al mismo tiempo, y considerando, que dirigentes del Partido Comunista, con el propósito de crear dificultades al Gobierno, incitan a grupos de personas para que se instalen en la vía pública o en terrenos particulares, se acordó reiterar a Carabineros las instrucciones anteriores, para que denuncien de inmediato a quiénes así procedan, con el objeto de aplicarle las disposiciones de la ley de Facultades Extraordinarias.

ESPECULABAN CON ALAMBRE

El Comisario General dió cuenta de una amplia investigación que hace la repartición a su cargo, en la cual aparecen seriamente comprometidos, algunos empleados de la Sociedad Nacional de Agricultura, quienes habrían vendido a la bolsa negra, varias partidas de alambre galvanizado, dando así un destino ilegal e inmoral a las autorizaciones dadas por el Comisariato. Se supo también, que la propia Sociedad había sancionando, suspendiendo a esos empleados, sobre los cuales caerá el peso de las Facultades Extraordinarias, ya que han perjudicado a muchos agricultores, que necesitan con urgencia ese alambre y han contribuido a encarecer ese artículo, aparte de burlar las órdenes terminantes que ha dado el Gobierno para terminar con la especulación.

LIGA DE ARRENDATARIOS

Se acordó declarar, que una "liga de arrendatarios", instalada en las proximidades del Departamento de la Vivienda, Compañía 1569, no tiene ningún reconocimiento oficial para tramitar asuntos relacionados con la vivienda que está amparada por ese Departamento y advertir además, que bastará ese patrocinio, para desestimar cualquiera petición que se pretenda hacer, pues el Gobierno no acepta y persigue a toda clase de gestores.

DECLARACION DE LA SOCIEDAD NACIONAL DE AGRICULTURA

A propósito de la información oficial dada a la prensa sobre irregularidades en la distribución de alambre que comprometerían a empleados de la Sociedad Nacional de Agricultura, el Departamento Comercial de esta institución ha entregado la siguiente información:

"Debemos precisar la denuncia que se ha formulado al Gobierno sobre venta al mercado negro de alambre importado por la Sociedad Nacional de Agricultura para las necesidades de sus socios y clientes agricultores.

El racionamiento de alambre lo tiene a su cargo el Departamento Comercial de la institución desde 1944, habiendo distribuido bajo su responsabilidad hasta la fecha, 1.779 toneladas de alambre, sin incurrir en errores ni menos en irregularidades; su mayor preocupación ha sido, como puede presumirse, controlar estrictamente la calidad de los favorecidos con las cuotas de racionamiento y que se destine la mercadería a fines agrícolas.

La primera denuncia de mal uso del racionamiento de alambre la recibió el Departamento Comercial de la Sociedad Nacional de Agricultura el 27 del presente, por conducto de la Sección de Investigaciones. Gracias a ella, se ha comprobado una situación fraudulenta, producida a causa de haberse sorprendido la buena fe de un empleado de la institución. Los hechos ocurrieron como sigue:

El empleado don Alfredo Montes Urriola recibió en agosto pasado la visita de la señorita María Eugenia Sánchez Fleck, quien era presentada por don Josué García Huidobro Valenzuela, amigo de confianza del señor Montes, la cual pidió que se le racionara alambre para uso agrícola en su chacra Santa Emilia, de la Comuna de Melipilla.

A esta señorita se le racionó y vendió, con fecha 1.o de diciembre último, 7 rollos de alambre galvanizado del 14, con un peso de 322 kilos y un valor cobrado de $ 2.704.80.

Según la denuncia de Investigaciones, este alambre fué traspasado por la compradora al señor Tomás Serrano Larrañaga, quien lo vendió a $ 26 kilo a una Fábrica de Tejidos de alambre. También se ha comprobado que las informaciones de la compradora sobre sus actividades agrícolas eran falsas.

Apremiado el señor Josué García Huidobro para explicar su intervención en el asunto, ha expuesto que recomendó a la señorita María Eugenia Sánchez, a su amigo y empleado de la Sociedad Nacional de Agricultura, don Alfredo Montes Urriola, por pedido personal de un empleado de la Dirección de Pavimentación, hijo del referido señor Serrano, ignorando la combinación fraudulenta en que este último intervenía.

El empleado afectado por la denuncia y el señor Josué García Huidobro, informaron a Investigaciones ampliamente sobre este particular.

La Sociedad Nacional de Agricultura es la primera en lamentar un caso tan censurable de engaño y fraude, y aunque está cierta de que lo ocurrido no afecta en nada la honorabilidad del personal de su Departamento Comercial, ha adoptado las medidas enérgicas que el caso requiere, a fin de prevenir en el futuro su repetición".

VISITADORAS SOCIALES CONTRATADAS EN BOLIVIA

La señorita Laura Vergara Santa María, Subdirectora de la Escuela de Servicio Social de la Beneficencia, recibe en su despacho a dos visitadoras graduadas en dicho establecimiento y que han sido contratadas por el Gobierno de Bolivia para prestar sus servicios en la Escuela de Servicio Social de La Paz. Ellas son las señoritas Aurora Henríquez González y Nolfa Musre Correa, quienes se dirigirán mañana por vía aérea a Bolivia. Integra esta delegación la señorita Isabel Luengo.

Aurora Henríquez, Isabel Luengo y Nolfa Murse, irán a La Paz, mañana

"Las finalidades, orientación y métodos pedagógicos en que descansa la estructuración de la Escuela de Servicio Social de la Beneficencia, han cruzado las fronteras y han sido asimiladas por pueblos hermanos. El Gobierno de Bolivia, cuyo pueblo marcha hacia una etapa de máxima superación, ha solicitado la intervención de profesoras y visitadoras chilenas para activar el movimiento de capacitación social, quienes han actuado siempre dentro de un ambiente de comprensión y fraternidad", nos dice la Subdirectora de estos servicios, señorita Laura Vergara Santa María, al referirse al viaje que realizarán mañana a La Paz, tres nuevas visitadoras, contratadas por el Gobierno de La Paz.

La señorita Vergara Santa María fué la primera visitadora chilena quien, conjuntamente con la distinguida pedagoga boliviana señorita Luz Sánchez Bustamante, estructuraron la primera Escuela de Servicio Social de la República de Bolivia.

El intercambio de educadoras y visitadoras de Chile nació a raíz del Primer Congreso Panamericano de Servicio Social, celebrado en Santiago en 1945. Desde entonces han viajado a La Paz grupos de chilenas, quienes han secundado a las labores del cuerpo docente del Servicio Social de Bolivia, cuyas finalidades han encontrado amplia acogida entre las juventudes del Altiplano.

LA MISION CHILENA

La nueva misión chilena de Visitadoras contratadas por el Gobierno de La Paz, que se dirigirán mañana por vía aérea a Bolivia, está integrada por las señoritas Aurora Henríquez González, Nolfa Musre Correa e Isabel Luengo, quienes permanecerán durante 10 meses, actuando en la Escuela de Servicio Social de La Paz, cuyos actuales cursos están integrados de estudiantes de ambos sexos.

"Trataremos de superar las expectativas cifradas en nosotras, cumpliendo con abnegación los postulados sustentados por la Escuela y dejar bien puesto el nombre de nuestra patria", nos dijo la señorita Aurora Henríquez. Por su parte, la señorita Nolfa Musre nos expresó: "Nuestra misión está inspirada en los principios inculcados por la Escuela e ir cumpliendo con sus finalidades, cuya luz está abarcando a países hermanos, verdadera escuela de acercamiento espiritual y de comprensión mutua".

FUNCIONA DESDE 1925

La Escuela de Servicio Social de la Beneficencia fué fundada en 1925 por el doctor Alejandro del Río, cuyos métodos de enseñanza se han ido ampliando con positivos resultados. Diversas alumnas, hoy egresadas y graduadas, han viajado al extranjero en donde han dado a conocer prácticamente los sistemas pedagógicos en que descansa dicho plantel educacional-social.

Actualmente, la Dirección de la Escuela está bajo la tuición de la señora Luz Tocornal, quien es asesorada eficientemente por la señorita Laura Vergara Santa María, y por un cuerpo de profesoras.

ESTUDIO DEL TEMARIO DE CONFERENCIA DE BOGOTA

Ayer se reunió, en la Cancillería, y presidida por el Ministro señor Germán Vergara, la delegación chilena a la Novena Conferencia Panamericana de Bogotá, integrada, como se sabe, por los señores Juvenal Hernández, Ernesto Barros Jarpa, José Ramón Gutiérrez y Rodrigo González.

Se prosiguió el estudio del temario de la Conferencia, tarea que se proseguirá hoy, en una nueva reunión, a la que asistirá el nuevo miembro de la delegación, señor Gaspar Mora Sotomayor.

CAPTARON AGUAS SUBTERRANEAS EN LA VEGA CENTRAL

El Ministro de Salubridad, y Alcalde de Santiago, doctor José Santos Salas, acompañado de algunos Jefes de Servicio del Ministerio de Obras Públicas y de la Ilma. Municipalidad, visitaron el pozo de captación de aguas subterráneas que se construyó en la Vega Central, para el consumo y servicio de aseo de ese lugar.

El pozo tiene más o menos 80 metros de profundidad y su rendimiento, como término medio, es de 23 litros por segundo.

Los visitantes comprobaron que el agua es de buena calidad, y puede abastecer los diferentes servicios de ese sector.

La comitiva fué atendida por el ingeniero de la obra, don Pedro Cornelio Kraan Z., quien explicó detalladamente la parte técnica de ella.

CLAUSURA DE CINCO DIAS A UNA FIRMA POR ESPECULADORA

Por haber sido sorprendida especulando con artículos de uso esencial, será clausurada por cinco días la firma comercial Dubinovski Hnos., a contar desde el lunes próximo.

Este establecimiento estaba vendiendo percalina (algodón para forro de vestones), a un precio superior al fijado por las autoridades.

La firma Dubinovski Hnos., que posee un depósito de casimires, gira con un capital aproximado a los tres millones.

Se ha adoptado esta medida, en razón de que el Gobierno tiene el firme propósito de combatir toda especulación que se haga con artículos de uso esencial, principalmente éstos, cuyo encarecimiento artificial determina un mayor costo del vestuario.

CONSEJO NACIONAL DE COMERCIO EXTERIOR

SOLICITUDES PARA IMPORTACION DE MERCADERIAS DEL GRUPO 2, DEL PRESUPUESTO DE DIVISAS

Se pone en conocimiento del comercio importador que, mientras se aprueba el Presupuesto de Divisas, Grupo 2, el Consejo recibirá desde esta fecha, de Lunes a Viernes inclusive, de 9 a 11 horas, en sus oficinas de Agustinas 1419, solicitudes para renovar autorizaciones caducadas de ejercicios anteriores y que correspondan a mercaderías que se encuentren en Aduana.

Además, y en conformidad al Decreto Supremo N.o 147, de 24 del actual, desde esta fecha el Consejo recibirá solicitudes para internar mercaderías comprendidas en el Decreto 952, de 11 de Agosto de 1947, del Ministerio de Economía, que hubieren llegado a la Aduana con anterioridad al 31 de Diciembre último.

EL VICEPRESIDENTE EJECUTIVO.

FUE ASCENDIDO

Teniente-coronel, don Tomás Huneeus Eastman que ha sido muy congratulado por su reciente ascenso en las filas del Ejército. El comandante señor Huneeus, es actualmente ayudante del Ministro de Defensa Nacional, y dentro de este cargo ha dispuesto amable atención a los periodistas que llegan hasta su oficina en busca de noticias.

HOMENAJE A LA MEMORIA DE UN PROFESOR PERUANO

Con motivo de haberse cumplido el primer centenario del nacimiento de don Manuel González Prada, maestro de la juventud peruana, el Centro de Estudiantes Peruanos en Santiago, ha organizado un programa por Radio Prat, para hoy de 20.30 a 21 horas.

El programa a difundirse será:

1.— Himno Nacional del Perú.

2.— Palabras de ofrecimiento, por el secretario de prensa del Centro, señor Julián Pareja.

3.— Disertará sobre el tema Prada el literato en representación del Club Peruano, el señor Ramiro Pérez Reinoso.

4.— Música peruana, a cargo del conjunto "Los Trovadores Limeños".

5.— Recitará el poema titulado "Rondel", la señorita Elsa Brandy.

6.— Palabras del estudiante peruano Emiliano Velásquez, sobre el tema "Prada el Pensador".

7.— Música peruana a cargo del conjunto anterior.

8.— Recitará otro de los poemas del maestro, la señorita María Carrasco.

VENTA CLANDESTINA DE ALCOHOLES ES GRAVE PROBLEMA EN CONCHALI

Problemas de la Comuna de Conchalí constató ayer LA NACION, en visita practicada a este populoso sector, que cuenta con más de cincuenta mil habitantes, y que se prolonga en una periferia irregular y de bastante extensión.

El aspecto más saliente de Conchalí, según propia verificación e informaciones recibidas del Alcalde, señor Camilo Fontova y del Inspector Jefe de Investigaciones, don Carlos Cuevas Ramírez, es el enorme porcentaje de la venta clandestina de alcoholes. Es difícil hacer cálculos comparativos; pero las cifras por este capítulo son alarmantes y tal vez las más altas del país. Esto produce diarios atentados contra la seguridad de la población. Crímenes, pendencias, robos, etc., son lógica consecuencia de esta anomalía.

El Jefe de Investigaciones, señor Cuevas nos dijo que estos casos se producen continuamente, a influjos del alcohol.

CARENCIA DE AGUA POTABLE

El trágico problema de la falta de agua potable, que afecta en forma tan considerable a las diversas comunas circunvecinas a Santiago, presenta en Conchalí un cuadro de bastante gravedad. No menos de veinte mil personas de esta comuna carecen de este líquido elemento y tres o cuatro cubas municipales no alcanzan a satisfacer las necesidades de los vecinos, especialmente, en la población Reina María, Guanaco y varias otras.

Gran porcentaje de delitos, los genera la embriaguez

El Alcalde, señor Fontova, hombre activo y nacido en ese sector, nos expresó que han sido inútiles las gestiones realizadas en el Departamento de Hidráulica, ni siquiera para instalar "pilones de emergencia". La falta de fondos hace imposible solucionar este problema.

LA NACION hace llegar a las esferas de Gobierno el clamor de 20 mil personas, que angustiosamente reclaman este elemento vital para subsistir.

PAVIMENTACION

También pudimos constatar, que, salvo la Avenida Independencia, una parte de Vivaceta y dos o tres calles más, cuentan con pavimento de concreto o asfaltillo. Las demás vías son de tierra y en una que otra hay piedra de huevillo. Nos parece que la Dirección General de Pavimentación debiera preocuparse de ampliar la red pavimentada en esta comuna. Así lo exige la importancia de ella y su proximidad con la capital.

NUEVAS CALLES EN PROVIDENCIA

En la nueva Población El Belloto de la comuna de Providencia, ubicada en la Avenida Bilbao, frente al Estadio de San Ignacio, serán habilitadas en breve para el tránsito público las calles que llevarán los nombres de Guillermo Edwards Matte, Jorge Matte Gormaz y Guillermo Acuña.

PERIODISTAS EXTRANJEROS CON S. E.

El Presidente de la República recibió anteayer a dos periodistas extranjeros, invitándoles a tomar el té y departiendo con ellos largamente sobre diversos tópicos. En el grabado aparece el Excmo. señor González Videla con don Enrique Garciarena, representante de la prestigiosa publicación fluminense "A Noite", que ha venido a Chile con el objeto de preparar algunas páginas especialmente dedicadas a las grandes actividades de nuestro país.— Es sabido que el Presidente tiene particular afecto por la prensa del Brasil, de la que conserva gratísimos recuerdos desde que fuera Embajador de Chile en Río de Janeiro

MAÑANA SABADO
TERMINA LA GRAN

LIQUIDACION DE ENERO

AHORA TODO A SU ALCANCE

A la Ville de Nice
AHUMADA ESQ. HUERFANOS

TAUROS

LA NACION — AÑO XXXII — N.o 11,013

Empresa Periodística "LA NACION", fundada el 14 de enero de 1917 — AGUSTINAS 1269 — TELEFONO 82222 — CASILLA 81-D.
Presidente del Consejo y Director: RAMON CORTEZ PONCE; Gerente: ANTONIO FERREIRA MEDINA; Consejeros: CARLOS VASSALLO ROJAS, BOLIVAR APARICIO T., EILERT HERUD M. y JOSE RAMSAY.— Jefe de Redacción: DOMINGO ARTURO GARFIAS; Jefe de Informaciones: WARINO ESPINOSA C.; Jefe de Propaganda: CARLOS ALZOLA G.
Representantes para EE. UU. y Canadá: THE N. DE FILIPPES CO. 551 FIFTH AVENUE.— New York. 17 N. Y.
Servicio Noticioso Extranjero: UNITED PRESS ASSOCIATION. — Servicio Fotográfico Extranjero: ACME. — Agentes y corresponsales en todas las ciudades y pueblos de Chile.
Valor del ejemplar del día: $ 2.—; atrasado: $ 4.—
SUSCRIPCIONES: Un año, $ 648; seis meses, $ 328; tres meses, $ 168.

Santiago de Chile, viernes 30 de enero de 1948

DERECHOS DE CHILE EN LA ANTARTIDA

La reclamación interpuesta por el Gobierno de Gran Bretaña ante el de Chile, en que se objeta el establecimiento de bases militares chilenas en la Antártida, ha venido a poner en tela de juicio los derechos que nuestro país tiene sobre la parte que le corresponde en aquella lejana porción del territorio nacional.

Ha servido esta gestión diplomática, que es común en el intercambio de las relaciones internacionales, para poner en el tapete de la actualidad un hecho que es consubstancial con la soberanía chilena en aquellos lugares, y servirá para poder exponer, una vez más y con sobrados fundamentos, los derechos inalienables que ha adquirido Chile sobre el territorio antártico, desde la época de su descubrimiento hasta hoy.

El título de dominio de Chile sobre la región antártica arranca de dos fuentes incontrovertibles: una que ha sido gestada en un inconmovible principio geológico, apoyado y sustentado por la ciencia, y otra que se funda en un principio jurídico, establecido por la legislación positiva española, cuyos fundamentos son fáciles de encontrar en las Leyes de Indias que fueron la base sustentadora de la organización colonial peninsular.

El principio geológico es ya de por sí suficientemente convincente para borrar toda duda acerca de los derechos de dominio y de posesión que Chile tiene sobre aquellas regiones. El geógrafo Reiter, de reputación mundial, ha sostenido que la Cordillera de los Andes sigue una línea curva al Este, a inmediaciones del polo, y que esta línea continúa bajo el mar, y que a ella pertenecen las islas más descollantes de aquella latitud, como las Malvinas, Las Orcadas, la de Los Estados, y otras más. Este principio geológico es el reconocimiento de una doctrina científica que es sobradamente conocida en el mundo, principio que deja clara y terminantemente establecido el reputado geógrafo que hemos mencionado.

Con relación al principio jurídico, la soberanía de Chile sobre las regiones polares que están en su prolongación territorial nace de un hecho geográfico, que no otra cosa es la demarcación dada por España a sus posesiones de ultramar, en tiempos de la Colonia. Al obtener su independencia las colonias o posesiones españolas, acordaron, como es de sobra sabido, mantener los mismos límites que tenían durante la dominación peninsular. Es este el acto jurídico que en Derecho Internacional se conoce con el nombre de "uti-possidetis" de 1810.

Difícil se hace discutir y, aún más, desconocer estos fundamentos que aparecen como substanciales, irrefutables e inconmovibles. En estos dos principios está fundamentada, de manera irrevocable, la soberanía de Chile a los territorios antárticos que están dentro de la esfera claramente establecida de su dominio nunca discutido, y en ellos está contenida la mejor defensa que Chile puede hacer de su derecho.

Comprobado como está que la Antártida es una prolongación de los territorios de Chile y la República Argentina, según la doctrina establecida por los geólogos, es evidente que ambos países tienen jurisdicción competente sobre todas las tierras que están comprendidas en aquella prolongación continental.

Pero por si esto no fuera suficiente para comprobar los derechos chilenos sobre las regiones polares que son de su dominio, bastará recordar ciertos hechos de carácter internacional y diplomático que vienen a confirmar el hecho jurídico que nuestro país sostiene. Así es como en la Conferencia Panamericana celebrada en La Habana, varios países concurrentes dejaron establecidas determinadas reservas relacionadas con sus derechos sobre territorios americanos, lo que Chile hizo especialmente en lo relacionado con el Continente Antártico. Esta reserva significó que nuestro país dejaba constancia de un derecho del cual no podía desprenderse, y que hacía extensivo sobre la parte polar en que tal derecho tiene el carácter de indiscutible.

Aún más, y como una comprobación de que Chile ha ejecutado actos de soberanía en aquellos territorios, como dueño absoluto y sin pedir ningún consentimiento, es preciso recordar que, bajo el Gobierno de don Germán Riesco, Chile hizo concesión de vastas porciones del territorio polar o las dió en arrendamiento, sin que ninguno de los países que creían tener un remoto asomo de soberanía sobre ellos hiciese la más mínima advertencia, ni mucho menos una reclamación. El derecho positivo de Chile quedaba así claramente reconocido.

Recordemos, también, que cuando el Gobierno de Noruega, en 1939, quiso referirse a ciertos hipotéticos derechos sobre la Antártida, nuestra Cancillería hizo valer sus reservas en un documento en que se reconocían implícitamente los títulos de Chile sobre aquellas comarcas, hecho que marcó, una vez más, la solidez del derecho real que nuestro país tiene adquirido sobre esa prolongación de su territorio.

Por último, el Decreto del Gobierno de Chile, bajo la presidencia de don Pedro Aguirre Cerda, en que se demarcan las tierras polares que pertenecen a nuestro país, no admite réplica, porque en él está substancialmente contenida la doctrina de Chile sobre esta materia.

Si recordamos el Tratado de 1881, suscrito entre Chile y Argentina, y el protocolo aclaratorio de 1893, estamos ciertos de que la reclamación similar interpuesta por el Gobierno Británico ante el Gobierno de la nación trasandina permitirá, como ya es oficial y notorio, que ambos pueblos hermanos reafirmen sus derechos sobre sus respectivas partes en la Antártida, apoyados en los incontrarrestables fundamentos jurídicos y geológicos que determinan y amparan su soberanía y su posesión en las tierras polares que forman la prolongación de ambos territorios.

REPUNTE DE TACTICAS FASCISTAS

Una revista que se edita en Santiago y que responde a propósitos que no han logrado encubrirse a pesar de sus repetidas proclamaciones de chilenidad, ha venido desarrollando una campaña injusta y aviesa contra la Comisión de Inmigración, que está presidida por el Secretario General de Gobierno, señor don Darío Poblete N.

La crítica a cualquier organismo administrativo no sólo es permisible, sino valiosa, cuando aparece ejercida con elevado espíritu y responde a exigencias del interés colectivo. Significa una forma insustituible de colaboración a la buena marcha del Gobierno.

Pero cuando se la utiliza con simples fines de desprestigio y de ataque empecinado, cuando no se atiende a razones y se persigue introducir la desorientación entre las gentes que no pueden tener el cuidado de entrar al análisis detenido de todos los antecedentes de un asunto público, pasa ella a ser una herramienta demoledora dentro de las democracias, ya aprovechada con buen éxito por el fascismo, el nacismo y el comunismo, en épocas cercanas y actuales.

Esta forma artera y execrable de fiscalización es la que aparece puesta en práctica en el caso que comentamos. A sabiendas de que se trata de actuaciones tan limpias como jamás se han exhibido en esta clase de materias; consciente, además, de que está frente al organismo de Inmigración una personalidad insospechable, esa revista ha desoído cuantos argumentos y datos se le han proporcionado, para insistir con majadería, terquedad y mala fe, en impugnaciones vacías de razón y de legitimidad.

Dentro de tales condiciones, el presidente de la Comisión de Inmigración ha recurrido a la Contraloría General de la República, a fin de que esta entidad haga un examen prolijo de todo lo obrado por ella y deje en claro la absoluta corrección de sus procedimientos.

Resulta plausible y ejemplarizadora la actitud del señor Poblete Núñez, y ella habrá de servir de norma para cualquiera otra oficina administrativa que se vea objeto de impugnaciones sobre la honorabilidad o eficiencia de sus labores.

Pero estamos ciertos de que con ella ni con ninguna otra lograra satisfacer la avidez fiscalizadora de sus atacantes. Ellos son los primeros en darse cuenta de que no hay nada de irregular ni de incorrecto en los actos que han denunciado. Ellos aquilatan, asimismo, la solvencia moral del señor Poblete. Pero su objetivo principalísimo es diverso: se trata, precisamente, de buscar a los valores más respetables de la democracia para conseguir envolverlos entre sombras o generar la duda y la confusión a su alrededor. El fundamento no importa, ni menos los medios. El fascismo no ha trepidado jamás en tales bagatelas cuando se ha tratado de herir a fondo el prestigio de las democracias.

CRONICA DE BUCAREST.—

TRAS LA PROCLAMACION DE LA "REPUBLICA POPULAR RUMANA"...

POR WINSTON HAMMERSMITH

Un nuevo icono ha surgido en el altar de los ídolos comunistas de la Europa suroriental: Emilio Bodnarenko, ex condenado a trabajos forzados y actual Ministro de Defensa

BUCAREST, enero, 1948. (Del corresponsal de los Servicios FEBUS para Latino-América).— (Especial para LA NACION). Es indudable que la Unión Soviética resulta la principal beneficiaria de la maquinación de que se acaba de hacer víctima al joven rey Miguel. Pero aquí, en el país, ¿qué personaje va a obtener mayor provecho de la abdicación impuesta al soberano? ¿El jefe del Gobierno, señor Peter Groza...? Seguramente, no. Se trata de un figurón donjuanesco y sensual, que no profesa convicciones arraigadas ni posee las capacidades de cálculo y de doblez que un hombre necesita para erigirse en dueño absoluto de la situación en los sistemas políticos imágenes del de la Rusia bolchevique. En realidad, el señor Groza no ejerce en Rumania el mismo grado de poder que detentan en Bulgaria el señor Dimitrov y en Yugoeslavia el mariscal Tito. No es un auténtico mandatario del Kremlin, y todos los observadores coinciden en el vaticinio de que su breve carrera de hombre de Estado iniciará pronto el declive.

En cuanto a la señora Anna Pauker, el papel que representa en la escena política de la "República Popular Rumana", dista mucho de ser el de protagonista. Ministro de Negocios Extranjeros, no es, sin embargo, la verdadera directora del juego diplomático. Despacha sólo los asuntos corrientes y se entrega a sórdidas intrigas. Piensa, quizás, de sí misma, que es una especie de reencarnación de Catalina de Rusia. Pero los suyos no son más que a medias los ojos, los oídos y la voz de Moscú.

Un hombre hasta ahora desconocido del mundo occidental comienza a revelarse como el verdadero brazo ejecutor de los altos designios de los dioses del Parnaso soviético: Emilio Bodnaras, cuyo verdadero apellido es el de Bodnarenko.

Hombre resuelto, impasible e inteligente, Bodnarenko cuenta en la actualidad cuarenta años. Su origen es humilde. Procede de una obscura familia de labriegos de la Bukovina. Es ambicioso, y cuando lo considera necesario, inconcebiblemente cruel. Militar de carrera, al alcanzar el grado de teniente se vió envuelto en un proceso por haber confiado a una potencia extranjera secretos relativos a la defensa nacional. El tribunal que le juzgó dictó contra él una sentencia de quince años de trabajos forzados. Cuando, por consecuencia de un indulto, recobró la libertad, marchó a Rusia, país al que había prestado los torvos servicios que en su patria hubieron de conducirle a prisión.

Emilio Bodnaras es una de las figuras más conspicuas de la Rumania sovietizada. Habla correctamente el ruso y el alemán. Está casado, tiene una hija de quince años y es el favorito de una princesa auténtica: Ileana, hermana del rey Carol, tía de Miguel I y esposa del príncipe Othon de Habsburgo.

Miembro influyentísimo del Comité Central del Partido Comunista de Rumania, Bodnaras ha sido, hasta que sobrevino el cambio de régimen, Subsecretario de la Presidencia del Consejo de Ministros y jefe supremo de la policía secreta. Inmediatamente después de proclamada la "República popular", recibió el nombramiento de Ministro de Defensa Nacional, cargo el más importante entre todos los del actual Estado rumano.

Discípulo de Dimitrov y compañero de "estudios políticos" del mariscal Tito en la Universidad de Moscú, fué miembro de la siniestra N.K.D.V. Su participación en la famosa revolución de palacio el 23 de agosto de 1944, resultó decisiva. Introducido subrepticiamente en la residencia real, se entrevistó con el rey Miguel antes de que éste recibiese en audiencia al mariscal Antonescu. Fué Bodnaras quien practicó la detención del Conducator, así como la de su hermano Miguel, Vicepresidente del Consejo, a los que personalmente colocó las esposas. El condujo a los vencidos de aquella jornada histórica hasta la casa de Vatra-Luminosa, que les sirvió de prisión, y vigiló más tarde su fusilamiento en Jilava, paraje enclavado en "el valle de los melocotoneros en flor".

Bodnarenko, bajo la ocupación nazi, organizó la "guardia patriótica", que, apoyada por la aviación americana, liberó Budapest mucho tiempo antes de que llegasen a la ciudad las vanguardias del Ejército Rojo. Lo que no impidió al generalísimo Stalin reivindicar para sus tropas la gloria de un hecho de armas en el que no tomaron parte y en celebración del cual el dictador ruso mandó hacer a su artillería trescientos setenta y seis disparos.

Arrojado de Rumania el ejército alemán, el Partido Comunista dió el nombre de Emilio Bodnaras como uno de los afiliados que debían representarle en el Gobierno democrático. Pero el rey Miguel puso el veto a la designación. "Este oficial —dijo— ha sido condenado por los tribunales rumanos por el delito de alta traición. No puede, por lo tanto, prestar el juramento que todo Ministro debe a su soberano".

Hubo de conformarse con el nombramiento de Secretario General de la Presidencia del Gobierno. Más tarde, cuando se constituyó el primer Gabinete Groza, se vió ascendido a Subsecretario y recibió la investidura de jefe supremo de la policía.

A través de los tres años transcurridos desde la entrada de las tropas soviéticas en el país, la influencia de Bodnaras se ha ido extendiendo a todas las actividades de la vida nacional. Había logrado que se designase a un incondicional suyo, el abogado Stupineano, para la jefatura de los servicios de esplonaje y contraespionaje, organismo que urdió la base del proceso contra el líder agrario Julio Maniu. Objeto de la confianza personal de Stalin y teniendo a su disposición una considerable cantidad de fondos, Emilio Bodnaras no tardó en convertirse en el verdadero dueño de los resortes del poder. Era el principal orientador de la política interior y exterior del Ministerio Groza bajo el signo de la monarquía. Nadie podía discutir sus "ukases". Los más importantes personajes del régimen, entre ellos el señor Tataresco, debían someterse a la poderosa voluntad del Subsecretario de la Presidencia del Consejo o verse reducidos al ostracismo y aún sumidos en la desgracia. Sólo el rey Miguel osaba oponerse a los designios de la eminencia gris de Moscú en su maltrecho reino.

Emilio Bodnaras esperaba, astuto e implacable, el instante de vengar las afrentas que el monarca infligía a su orgullo y a su jerarquía de supremo señor del comunismo rumano.

Satisfechos hoy su amor propio y su odio personal al rey, este personaje novelesco y sombrío es el ser más poderoso del Bucarest "republicano". Groza y la misma Anna Pauker parecen tener contados sus días de magnates políticos. La estrella del ex teniente Bodnarenko ha alcanzado en cambio su cenit. Hasta el Occidente no tardarán en llegar el eco de su omnipotencia y los reflejos de su fama.

El altar de los ídolos comunistas de la Europa surorientalal acaba de enriquecerse con un icono más.

La figura del día

Don Atilio Bramuglia, Canciller argentino, quien, junto a nuestro Ministro de Relaciones, señor Vergara Donoso, rechazará la protesta británica sobre derechos a la Antártida.

FONDO PARA COMPRA Y CONSERVACION DE LAS MAQUINARIAS

Una deducción anual de determinado porcentaje será hecha durante cinco años por la Dirección General de Obras Públicas, de los dineros que se autoricen para sus diversos Departamentos, a fin de destinarla a un fondo de adquisición y conservación de maquinarias e instrumentales técnicos para cada servicio. El decreto respectivo ordenando el referido descuento fué firmado ayer por el Ministro del ramo, señor Ernesto Merino Segura.

Las deducciones que aplicará la Dirección de Obras serán las siguientes en los Departamentos que se indican: Arquitectura, 2 por ciento; Caminos, 10 o|o; Ferrocarriles, 8 o|o; Hidráulica, 6 por ciento; Puertos, 10 o|o y Riego 10 o|o.

REVISTA "CONFERENCIA"

Ha salido a circulación un número extraordinario, y que corresponde al segundo semestre del año 1947, de la revista "Conferencia", que edita la Universidad de Chile.

El número en referencia contiene el siguiente sumario:

Trinidad poética de Chile, Angel Cruchaga Santa María, poeta del éxtasis; Gabriela Mistral, poetisa de la pasión; Pablo Neruda, poeta cosalista, por Mario Osses.

¿Por qué estudiamos folklore? Doctor Stith Thompson.

Historia del grabado en Italia desde el siglo XVII a nuestros días, Gustavo Casali.

La revista se expende en las principales librerías y en la Universidad de Chile, oficiana 27.

MOVILIZACION

¿No sería mejor suprimir todos los paraderos?

Así terminaría el problema de los micros.

Máximo Severo

DELICIAS DEL VERANEO

Fué Angel Pino quien, hace como unos treinta años, regocijó a sus lectores con unas crónicas repletas de buen humorismo, acerca de los desagrados e inconvenientes de la vida veraniega. ¡Y eso que Joaquín Díaz Garcés no alcanzó a conocer las torturas de un veraneo en los tiempos actuales!

Hoy la cosa se ha puesto muchísimo más mortificante. Desde luego, porque todo el mundo quiere salir a veranear. Los unos, porque creen que un cambio de clima o una estada en las playas les es indispensable para la salud; los otros, porque salir de veraneo es de buen tono y sigue significando potencialidad de recursos financieros. Lo mismo que en el pretérito, cuando las familias se encerraban en el último patio de la casa para disimular la falta de veraneo ante sus amistades. De allí aquel saínete que tuvo no poco éxito en nuestra vida teatral de antaño: **"Veraneando en Zapallar"**.

Desde el momento mismo de la salida, el veraneante moderno se enfrenta con el fenómeno de la congestión Hay que ir apretujado y chorreando sudor en el tren, o de pie y agachado en un micro. Y se llega al hotel o a una "residencial" para encontrarse con que también allí existe el "lleno". Las propias playas, a pesar de ser tantas y tan extensas, apenas si permiten encontrar un hueco donde ubicar una humanidad atemorizada por la ausencia de ropas. Y luego, ninguna atención para nadie, puesto que la demanda excede en mucho a la oferta, razón de más para que los clásicos liberales continúen manteniendo que es inútil tratar de derogar la ley de la oferta y la demanda.

De los precios que asaltan al veraneante, mejor es no hablar. En las playas el pescado resulta más caro que en un restaurante de París; las frutas adquieren valores exorbitantes, y los vinos suben a la categoría de licor importado. Las comidas resultan especialmente preparadas para "mantener la línea", y los aperitivos y bajativos importan una manifestación de derroche romano. Cualquier entretenimiento significa la agudeza de unos cuantos para obtener en un mes la renta para todo el año, a costa del turista o del veraneante. Y así se cumplen las dos o tres semanas deliciosas de un descanso que nunca ha llegado, puesto que hasta las noches han debido pasarse en vela, matando zancudos, batallando con las chinches o dándose vueltas para escapar a los ataques emponzoñados de un colchón infernal.

Pero, la verdad es que el veraneo proporciona un momento de verdadera alegría y de impagable satisfacción: aquel en que el veraneante vuelve de nuevo a su casa, y puede refocilarse junto a la tranquilidad de su hogar.

A.

CARTAS AL DIRECTOR

LA NACION desea dar a conocer la opinión de sus lectores sobre problemas de interés general. En esta sección publicaremos el texto completo o un extracto de las cartas que se nos envíen a Casilla 81-D. Pueden publicarse con un seudónimo, pero en todo caso deben venir firmadas y con el nombre, dirección y número del carnet del autor.

SE HACEN CARGOS INJUSTOS A COMERCIANTES DEL MERCADO JUAN ANTONIO RIOS

Señor Director:

Ultimamente algunos diarios de Santiago han acogido una campaña tendenciosa sobre supuestas especulaciones que se estarían originando en el Mercado Presidente Ríos, con lo cual se ha pretendido sorprender a la opinión pública. Esta campaña es tanto más absurda cuanto en los dos años que este Mercado tiene de existencia, sus precios se han mantenido dentro del margen fijado por las autoridades correspondientes, aún más, rebajados al mínimum.

Es interesante señalar que por su ubicación, higienización y forma en que están organizadas y distribuidas sus diversas ramas comerciales puede presentarse como un Mercado Modelo, no sólo en Chile, sino en Sud América.

La administración, al otorgar los locales, ha aceptado a los interesados después de una prolija selección, dando la preferencia a los pequeños parceleros, lo que ha permitido entregar los productos directamente al consumidor, suprimiendo así al intermediario.

Lo expresado destruye por su base los tópicos desarrollados en las publicaciones a que hemos aludido, y sólo es posible creer que ocultos intereses de competencia puedan ser la causa de esta insidiosa e injusta campaña. No se ha hecho ni un solo cargo concreto, y sólo se ha hablado en la forma vaga característica de las cosas inconsistentes.

No merecen los comerciantes del Mercado el calificativo de especuladores, ya que sin omitir sacrificios, superándose en su trabajo, tratando de subsanar pequeñas deficiencias inherentes al comercio, han venido desarrollando con gran esfuerzo esta tarea de interés público.

Si se les desprestigia tan audaz como gratuitamente, sólo se conseguirá desmoralizarles y sembrar la desconfianza entre vendedores y compradores.

La continua fiscalización de los precios y calidad de los productos, por inspectores del Comisariato, son una garantía para el público que va al Mercado.

Ya que contamos en nuestra ciudad con un importante centro distribuidor de consumos, SIN INTERMEDIARIOS, es necesario considerar estas ventajas con amplitud de criterio, dada la fiscalización que en él se ejerce, y enaltecer la labor que se realiza.

M. W. de B., C. 2128119.

MALA ATENCION EN PEULLA

Señor
Director de LA NACION.
Presente.

Distinguido señor: Creo que su importante diario tiene tanto interés como cualquier otro representante de la opinión nacional, en el progreso del turismo chileno. Yo, como extranjero, de paso en Chile, quiero ayudarlo en su labor, a fin de que simples detalles, como los que voy a referirle, no desprestigien ni atrasen el progreso de la industria turística, cuya materia prima — las bellezas naturales y el clima de esta nación— es de primera calidad.

Llegué a Chile, en viaje de placer, desde el sur argentino. Y mi primera impresión fué en el Hotel de Peulla, donde fuí mal recibido, peor atendido y ahuyentado a fuerza de incomodidades. Desde luego, no produce buena impresión, señor Director, el que el primer hotelero con quien uno deba toparse al atravesar la frontera sea un señor alemán, duro y mal educado. Además es una burla para el viajero esto de reservar habitaciones con anticipación, y encontrarse con que el hotelero lo engañó al turista...

Sería indispensable, señor, que el Gobierno, por algunos de sus departamentos, controlara y vigilara estos abusos y estas malas atenciones que trasforman el turismo de sano placer, en tormento inolvidable. Sobre todo cuando hay en Chile otros establecimientos donde la atención es esmerada y las comodidades bastante agradables para el viajero.

Le escribo estas líneas, guiado únicamente por el cariño que tengo para esta hermosa tierra, y velando por su prestigio y progreso.

Lo saluda atentamente, S. S.—Salvador Kibriek.— Hotel Carrera.— Santiago (Avda. Uruguay esq. Buenos Aires).

¿Latinoamericanismo?

Se han hecho visibles los esfuerzos de algunos sectores de la ciudadanía nacional destinados a exaltar lo imponderable de un latinoamericanismo cuyos caracteres no nos parecen justamente definidos.

Nos ha correspondido, tanto al intervenir en política interna cuanto al preocuparnos del desarrollo de los conceptos fundamentales de la vida internacional del Continente, hacer análisis detallados y serios de los alcances y repercusiones de las políticas llamadas del panamericanismo, latinoamericanismo, hispanoamericanismo, indoamericanismo, etc.

En un examen destinado a ubicar el concepto de mayor comprensión, no cabe duda que ha aparecido como el más adecuado para crear un régimen de complementación política y económica, aquel que no produce injustas e ilógicas exclusiones: los ismos del latino, del indio, del afro, del hispano, dejan al margen de un régimen de cooperación importantes y, a veces, vitales sectores de la población e intereses del Continente. No nos han parecido aceptables, en consecuencia, los conceptos que, por sí mismos, destruían la base del ideal: una complementación integral, y una coordinación de esfuerzos en países de problemas análogos, de continuidad geográfica, de identificación histórica, y de similar formación jurídico-política.

Pero hay además otros elementos que deben ser considerados al plantear una definición sobre la materia. Ellos son, entre otros, la practicabilidad del sistema y la finalidad del mismo.

Un latinoamericanismo absoluto tendería, exclusivamente, a poner en actitud de choque a los grandes conglomerados de extracción latina frente a la masa americana, lo que parece impracticable, perjudicial e inaceptable. Las ventajas de la erección de tal sistema serían, al mismo tiempo, nulas, atendida la escasa formación industrial de nuestros países y el desarrollo comercial incipiente que en la actualidad ostentamos. Los esfuerzos tendientes a una mayor identificación espiritual de nuestros países latinos, finalmente, no se han robustecido por obra de un obstruccionismo o entorpecimiento sospechoso, sino debido a la falta de medios económicos adecuados para el logro de ese alto objetivo.

Mucho mayores y evidentes son las desventajas de otros sistemas nombrados anteriormente. Ellos son artificiales o reducidos, inoperantes o simplemente románticos.

Frente a ellos y al latinoamericanismo se alza la realidad de una unión de países de caracteres panamericanos, robusta y realizadora.

Desde los albores de nuestra independencia, se ha estructurando un sistema político, económico y político que, a través de su trayectoria, exhibe una clara y auspiciosa ejecutoria de labor política del buen vecino con norma moral que rige las relaciones entre los grandes y pequeños conglomerados de nuestro Continente; igualdad absoluta de voz y voto en las deliberaciones entre nuestros países; planteamientos jurídicos especiales para el Hemisferio Occidental, que garantizan la paz, la convivencia y el progreso de nuestras naciones; cooperación sanitaria, técnica y económica; complementación educativa y cultural a través de becas, subvenciones y apoyo a organismos particulares de difusión del conocimiento, prácticas sanas de intercambio de informaciones, etc.

No es, pues, aconsejable aparecer como un observador neutral o desinteresado frente a la activación de planteamientos que han sido siempre sospechosos por malentendidos.

El latinoamericanismo debe ir más allá del deseo de fortalecer las vinculaciones espirituales y económicas de los países de una misma extracción sanguínea, con un medio de ofrecer a los esfuerzos de organización panamericana un bloque más sólido, útil y eficaz. Pero la suerte política del Continente no puede quedar entregada a divisionismos desquiciadores de un sistema que es práctico, que ha prestado grandes servicios a la causa de nuestros países, y que entra a una etapa de superación y afianzamiento de la que sólo pueden derivarse ventajas para América toda.

Dignos de toda ayuda serán los organizadores y promotores de las últimas reuniones latinoamericanas realizadas en Santiago, si demuestran claramente que no otra la finalidad de su movimiento.

JUAN DE LA CUESTA

Notas del día

CADA TRES CUADRAS Dicen que los buses se están deteniendo cada dos cuadras. A nosotros nos ha tocado la suerte de viajar en micros que se detienen en todas las esquinas. Pero si la orden se ha dado, es porque se cree practicable. Y si es así, ¿por qué no hacerlos detenerse cada tres cuadras? Se ahorraría más bencina para los pasajeros sería igual, **puesto que de todos modos quedarían, máximo, a una cuadra del paradero.** Supongamos que debamos bajarnos en B. Si el micro para en A, quedamos a una cuadra; si en B, a cero; si en C, a una. Y si para en D, quiere decir que también para en A, o sea a una cuadra de B. Dejamos lanzada la idea.

LOCURAS DEL CABLE En enero, el cable ha proseguido sus locuras. En Londres, elegantes ladrones entraron a la residencia del Duque de Rutland, bebieron whisky, comieron frutas y después robaron. En Buenos Aires, dos mucamas detenidas por una discusión en el hotel en que trabajaban, confesaron que eran hombres el trabajo de mucamas les gustaba porque era liviano, ¡y llevaban 10 años en el oficio! Una señora de Washington vió en lugar de los habituales discos voladores, un hombre volador. En París, el Conde de Beaumont descubrió la mejor manera de robar: entraba a las oficinas y ordenaba que llevaran las máquinas de escribir a su auto; le obedecían de inmediato porque vestía bien y parecía jefe. Una mujer, en Londres, se alimentaba a base de arcilla cada vez que esperaba familia: sus diez hijos gozan de perfecta salud.

Claro es que los otros cables —los serios, los que tratan de política internacional— resultan mucho más locos que éstos.

T.

AUDICIONES CULTURALES

La Universidad de Chile transmitirá hoy las siguientes audiciones:

Radio Sociedad Nacional de Minería, 13.15 horas. Profesora Berta González del Nieto, uruguaya. Tema: "Los problemas de la Asistencia Social y la Reeducación".

Radio Yungay, 18.45 horas. Señor Juan Pereira, uruguayo. Tema: "Una aventura cultural en el Uruguay".

Radio Sociedad Nacional de Agricultura. Señor Alejandro Ponce. Tema: "Las Juventudes de América y la Historia".

Radio La Cooperativa Vitalicia, 20.15 horas. Señorita Alicia M., peruana: "La educación en el Perú".

Radio Nuevo Mundo, 21.30 horas. Señorita Gladys Hoffmann, uruguaya. Tema: "Del cuasi presidencialismo al neo-parlamentarismo".

100 MILLONES PARA VIVIENDAS POPULARES Y MINERIA

Decretos fueron dictados ayer

La suma de 52 millones de pesos ha sido destinada para fomentar el desarrollo de la minería, de acuerdo con un decreto firmado ayer por el Ministro de Obras Públicas y Vías de Comunicación, por el que se autoriza a la Caja de Amortización para enterar esa cantidad en la Tesorería General de la República.

Esta misma repartición pondrá los fondos indicados a disposición de los siguientes organismos: a la Caja de Crédito Minero, el 80 o|o o sea $ 41.600.000; al Instituto de Fomento Minero e Industrial de Tarapacá, el 10 o|o, $ 5.200.000, y al Instituto de Fomento Minero e Industrial de Antofagasta, el 10 o|o restante, que asciende igualmente a $ 5.200.000.

Por otro decreto se autoriza a la Caja de Amortización para enterar en la Tesorería General de la República, la cantidad de 48 millones de pesos o en su defecto hasta el 12 o|o del producto del impuesto al cobre, durante el presente año, suma que será puesta a disposición de la Caja de la Habitación para ser invertida en la construcción de viviendas populares, conforme a la Ley N.o 7,434, y al plan de trabajo que este organismo haya elaborado para 1948.

Antes de diez años tendremos radios más chicas que un reloj

Antes de diez años podremos tener radioreceptores del tamaño de un reloj de bolsillo. Lo aseguró ayer a LA NACION el ingeniero de la corporación de Radios, señor Augusto Meléndez, agregando que en la actualidad ya se han construido aparatos no más grandes que una caja de fósforos.

Esta aseveración la hizo al ser interrogado sobre las declaraciones formuladas por el Presidente de la Columbia Broadcasting System, Mr. Frank Stanton, vaticinando que "dentro de 25 años la humanidad contará con radios de bolsillo movidos por el sol, estaciones transmisoras tan pequeñas que quepan en los [illegible], facsímiles de periódicos en colores y televisión con programas técnicos que podrán ser captados en el mundo entero".

"Virtualmente el radio de bolsillo existe, y tal vez una vez industrializada la energía atómica se puedan obtener cosas tan pequeñas como un botón, que permita la fabricación de receptores muy pequeños", dijo, por su parte, don Emilio Mandiola, Jefe del Departamento Técnico Comercial de Phillips Chilena, agregando que también será posible la transmisión mediante minúsculos aparatos.

Ingenieros chilenos comentan las declaraciones del Presidente de la Columbia Broadcasting System

Los técnicos chilenos consideran por ahora improbable la posibilidad del funcionamiento de las radios mediante el sol, a no ser que se logre industrializar suficientemente los rayos infrarojos. "Los vaticinios de Mr. Stanton en este sentido, se apartan de los principios contemporáneos", nos dijeron.

Por otra parte, tanto el señor Meléndez como el señor Mandiola, hicieron notar que ya en la actualidad existen en Estados Unidos aparatos domésticos que permiten la impresión radiofónica de facsímiles de periódicos. "Sin embargo —dijeron—, su costo aún no es comercial, pero con el tiempo se podrá superar esta dificultad, como ha ocurrido con la televisión". Calculan que el precio de un aparato de televisión costaría en Chile alrededor de sesenta mil pesos, en la actualidad.

"Aparatos capaces de obtener facsímiles de diarios podrán llegar este año al país", agregó el señor Mandiola.

¿Qué pasaría durante los días nublados con las radios del señor Stanton "que funcionaran simplemente al contacto de la luz solar?, preguntó uno de los técnicos chilenos.

Mr. Stanton declaró también:

"Creo puede contarse también con que tendremos aparatos de transmisión que podrán llevarse en los bolsillos. Todo el mundo podrá difundir programas de radio para decirle a su familia, por ejemplo, que uno llegará tarde a cenar".

Afirmó Mr. Stanton que, dentro de 25 años, los radios en los hogares podrán imprimir durante las altas horas de la madrugada copias del diario matutino, página por página, con fotografías en colores.

REUNIONES Y CONFERENCIAS

"EL NUEVO ORDEN MUNDIAL".— A las 19 horas, en el Centro Baha'i, Alonso Ovalle 1184, Of. 16. Participarán los delegados al II Congreso Baha'i Sudamericano.

BLANCO 1161 **VALPARAISO** TELEFONO 4427

TEMAS DE ALTO INTERES SE ABORDARON EN LAS SESIONES DE AYER DE LA 2.a JORNADA CLINICA

LAS DOS REUNIONES CELEBRADAS EN EL AUDITORIUM DEL HOSPITAL DE VIÑA DEL MAR, CONGREGARON A CENTENARES DE PROFESORES Y MIEMBROS DEL CUERPO MEDICO

La Segunda Jornada Clínica de Verano, prosiguió sus labores ayer en la primera sesión de trabajo, para iniciar el estudio y relación de las interesantes ponencias presentadas a ese torneo por destacados Profesores y Médicos de nuestro país y de Argentina y Perú.

LA REUNION

A las 9.30 horas se dió comienzo a esa reunión, que, en ausencia del Prof. González Cortés, fué presidida por el Dr. Manuel Meneses, del Hospital del Salvador de Antofagasta.

Actuaron como secretarios generales, los doctores Manuel Volosky y Silva Lafrentz.

En el Auditorium del Hospital de Viña del Mar, en el transcurso de esa reunión, advertimos la presencia de cerca de un centenar de miembros del Cuerpo Médico, representantes de industrias porteñas y viñamarinas, Visitadoras Sociales, personal Administrativo y Técnico del Hospital de Viña del Mar, etc.

Al declararse abierta la sesión, el doctor Silva Lafrentz dió a conocer el Reglamento de las Jornadas en lo que respecta a tiempo para la relación de los temas inscritos y libres, para las intervenciones, debates, etc.

ESTUDIO CLINICO Y ESTADISTICO DEL CARDIOVASCULAR SU ADAPTACION SOCIAL SEGUN SU CAPACIDAD FUNCIONAL

Se inició el programa de ayer en la mañana, con el tema oficial antes mencionado, correspondiendo hacer la relación del primer trabajo sobre esa materia, obra del profesor Alejandro Garretón Silva, Dr. Roberto Pichard y Dr. Luis Hervé, a este último profesional que, como los anteriores, pertenece a la Cátedra de Medicina de la Universidad de Chile.

El interesante trabajo dado a conocer por el Dr. Hervé mereció entusiastas aplausos.

A continuación, el Dr. Silva Clark, del Servicio de Medicina del Hospital de Viña del Mar, presentó un interesante estudio sobre las afecciones cardiovasculares, realizado en colaboración con la señorita Ivonne Sage, Asistente del establecimiento viñamarino.

A través de extensa literatura médica y proyecciones, el doctor Silva Clark, hizo la relación de su trabajo, que mereció efusivas congratulaciones de la numerosa concurrencia.

DEBATE

De acuerdo con el Reglamento de la IIa Jornada, oída la relación de los trabajos de los doctores Hervé y Silva Clark, se abrió debate respecto a ellos, haciendo algunas observaciones los doctores García Tello, Madrid Arellano, Silva Clark, Hervé y Pierry, las que dieron motivo a interesantes aclaraciones.

TEMAS LIBRES

En seguida, se abordaron los Temas Libres, correspondiendo al Dr. Manuel Meneses, de Antofagasta, dar a conocer un trabajo sobre Hepatitis Infecciosa, en colaboración con los doctores Julio Edmundo Jorquera, Humberto Chamorro y Sebastián Alarcón, del Hospital del Salvador de Antofagasta.

En su relación, el doctor Meneses destacó las experiencias alcanzadas en el establecimiento antofagastino, luego de dilatadas y pacientes investigaciones.

Al ofrecerse la palabra respecto al trabajo sobre Hepatitis Infecciosa, el profesor Eugenio S. Weiler, de Rosario, Argentina, hizo llegar sus felicitaciones al Dr. Meneses, haciendo, luego después una breve disertación respecto a las experiencias realizadas en su patria con relación a la Hictericia Epidémica.

Los doctores Volochinsky y Pierry hicieron algunas interrogaciones que fueron contestadas por el doctor Meneses.

REGENERACION DEL MENISCO

El profesor Dr. Enrique Acevedo, relató el trabajo experimental sobre Regeneración del Menisco de la rodilla, en que cooperaron el Dr. Gerardo Cornejo y el señor Herrera C.

En homenaje al tiempo, el profesor Acevedo debió hacer una síntesis de su extenso y documentado trabajo experimental y aun de las numerosas proyecciones que lo ilustran.

Los asistentes siguieron con vivo interés la relación de esa materia, recibiendo el profesor Acevedo prolongados aplausos.

ESTADISTICA EN EL SERVICIO CARDIOVASCULAR

Culminó la sesión matinal de la IIa Jornada Clínica, con la relación que el Dr. Silva Clark, hizo respecto a Organización del Servicio Cardiovascular en el Hospital de Viña del Mar y Estadística.

Este profesional subrayó la importancia que en Viña del Mar se ha dado a ese servicio, atendidas las razones científicas que no merecen discusión.

Alrededor de mediodía, se dió término a esa reunión.

REUNION DE LA TARDE

Presidida por el profesor Alvaro Covarrubias, y actuando como Vicepresidente el profesor Hugo Vaccaro, se inició alrededor de las 17.30 horas la reunión vespertina que contó con numerosa concurrencia.

En esa sesión se abordó el Tema Oficial "Material de Sutura en Cirugía", conociéndose trabajos de especial interés, entre los que consignamos "Alergia y Material de Sutura en Cirugía"; "Material de Sutura y Alergia. Experiencia Anatomo-Patológica"; "Problemas que presentan las suturas en los tejidos biológicos" y "Algunos Aspectos Históricos sobre el uso del material de Sutura".

EL PROGRAMA DE HOY

La IIa Jornada Clínica de Verano, proseguirá hoy, verificándose tres reuniones: a las 9, 17.30 y 19 horas.

En la mañana se tratara el Tema Oficial "Proteínas Sanguíneas y su importancia en Clínica", con con relación al cual se harán importantes relatos.

Es oportuno hacer notar que en esa sesión, el Dr. Manuel Madrid Arellano, de la Cátedra de Medicina Interna del Profesor R. Armas Cruz, dará a conocer, por primera vez en nuestro país, un trabajo relativo a Proteínas y Electroforesis. La presentación de ese estudio, nos da oportunidad para dejar constancia que el Laboratorio de Investigación Científica de la Cátedra del Dr. Armas Cruz, es obra de la generosidad de los señores Arturo López Pérez y Jorge Oscar Herrera, quienes obsequiaron el instrumental que es único en Sud América.

Por esas razones, el trabajo que se dará a conocer en la mañana de hoy, tiene interés para los médicos, químicos, físicos, matemáticos, etc.

En Talcahuano se reunirán barcos de la Escuadra Activa

En el puerto militar de Talcahuano se reunirán hoy los diferentes barcos que componen la Escuadra Activa que comanda en Jefe el contraalmirante don Carlos Torres Hevia. En la mañana de ayer zarpó de Valparaíso con rumbo a Talcahuano el crucero "Chacabuco" que era el último que faltaba.

El martes se dirigieron a Talcahuano desde nuestro puerto los destructores "Hyatt" y "Videla" y el miércoles el transporte "Presidente Errázuriz"; el destructor "Riquelme" y la división de barcazas. Los barcos de la Escuadra Activa se dirigirán desde Talcahuano a Puerto Montt el lunes próximo para concentrarse en el puerto ya indicado en donde esperarán a S. E. el Presidente de la República que se embarcará en el buque-madre de submarinos "Araucano" e iniciar su viaje a Magallanes.

MOVIMIENTO DE VAPORES

PROXIMAS LLEGADAS

Hoy 30:
MAULLIN, de Iquique.
Mañana 31:
AVILES, de Chañaral.
VIÑA DEL MAR, de Punta Arenas.
Domingo 1.o de febrero:
MAGALLANES, de Chiloé.
PILAR, de Antofagasta.
Lunes 2:
SANTA OLIVIA, de Nueva York.
DIEPPE, de Francia.
ALLIPEN, de la Isla de Pascua.

PROXIMAS SALIDAS

Hoy 30:
MAULLIN, para Iquique.
Mañana 31:
COLOMBIA, para Amberes.
Martes 3:
PILAR, para Antofagasta.
ALLIPEN, para Iquique.
Miércoles 4:
IMPERIAL, para Nueva York.
Viernes 6:
APOLO, para Iquique.
VIÑA DEL MAR, para Arica.

ESPECTACULOS DE HOY

AVENIDA (5184).— Continuado: Pedimos al asesino. Agente de Scotland Yard. La tía de Carlos y La mujer que quiere a dos.

COLON (2949).— Tres funciones: Huracán negro.

CONDELL (2027).— Continuado: Fuego otoñal y Amanecer trágico.

CHILE (2599).— Tres funciones: Mi vida eres tú y Mienten los hombres.

IMPERIO (4567). — Tres funciones: Alma gitana y Gigante chiquito.

IRIS (2432).— Tres funciones: Las tres herederas.

METRO (2111).— Tres funciones: El cartero llama dos veces.

MUNICIPAL (Viña-81739). Tres funciones. Beneficio de los empleados.

ODEON (5315).— Tres funciones: Soñar no cuesta nada.

OLIMPO (Viña-81380). — Tres funciones: Esclava de un recuerdo.

ORIENTE (Viña-85679). — Tres funciones: La mujer legítima y Alma en pena.

PALACE (2400).— Tres funciones: Violencia y Un rey en París.

REAL (2640).— Tres funciones: Aventuras de Marco Polo.

REX (Viña-85050). — Tres funciones: El cielo y tú.

RIALTO (Viña-81906). — Tres funciones: Romance musical.

RIVOLI (2268).— Continuado: Tres anclados en París y King Kong.

VALPARAISO (5522). — Tres funciones: La casa del pantano.

VELARDE (4654). — Tres funciones: Ya tengo mi hijo.

VICTORIA (3778). — Tres funciones: Cía. de óperas.

NOTA: Los números entre paréntesis corresponden al teléfono de cada teatro.

SE INICIA EN EL "CORACEROS" EL TORNEO HIPICO DE VERANO

El décimosexto Torneo Hípico Nacional de Verano se inicia, hoy día en la cancha de saltos del Regimiento de Caballería N.o 4 "Coraceros" del General Prieto, en Viña del Mar, con la participación de los mejores jinetes internacionales y detentores de algunos récords sudamericanos.

Entre los equipos que se han inscrito para participar en este torneo figuran: Regimiento Exploradores, Escuela Militar Regimiento Cazadores, Regimiento Coraceros, Escuela de Carabineros, Santiago Paperchase Club, Club "El Estribo" etc.

El programa consulta carreras de pista y obstáculos, salto alto pruebas de posta y recorridos especiales. Además se realizará la llamada presentación olímpica de alta escuela que es un espectáculo nuevo y muy emotivo, y que será, sin duda alguna una de las principales atracciones del presente torneo.

A esta competencia ha sido especialmente invitado S. E. el Presidente de la República, los Ministros de Estado, altos jefes de las Fuerzas Armadas, autoridades de la provincia y locales, etc.

1.885 JUBILADOS FISCALES HAY EN NUESTRA PROVINCIA

Según datos oficiales la Tesorería Provincial pagó durante el año 1947, 24 millones 206 mil 222 pesos 15 centavos ($ 24.206.222.15) por el concepto de jubilaciones, a un total de un mil ochocientos ochenta y cinco personas en toda la provincia.

Antes de que se efectuara el reajuste de las jubilaciones y montepíos, el pago alcanzaba solamente a quince millones de pesos, poco más o menos, o sea con anterioridad al mes de agosto, aumentando después hasta llegar a la cantidad arriba mencionada.

EL LUNES SE VA A QUILPUE COLONIA VERANIEGA NAVAL

La partida para la Colonia Veraniega de la Armada se ha fijado para el próximo lunes a las 8 horas y está compuesta por los hijos del personal de esa institución. Esta colonia permanecerá una temporada en Quilpué bajo el control del Subdepartamento de Bienestar dependiente de la Primera Zona Naval en donde los padres de los niños podrán recoger mayores detalles sobre el particular.

La repartición de Bienestar de la Armada funciona como es sabido en el edificio de la Intendencia de la provincia, en la Plaza Sotomayor.

JOHNSON LINE

PROXIMAS SALIDAS PARA AMBERES Y SUECIA

Vía San Antonio, litoral Norte de Chile, Perú, Ecuador, Colombia y Panamá.

B|M. "BRASIL"

De Valparaíso, el 21 de febrero

AGENTES GENERALES:

CIA. CHILENA DE NAVEGACION INTEROCEANICA

PLAZA JUSTICIA 1410 — Teléfono 7721 — Casilla 1410 — VALPARAISO

AGUSTINAS 1118 — Casilla 4246 — Teléfono 84523 — SANTIAGO

BANQUETE EN HONOR DE MR. A. W. PHILLIPS OFRECIO AYER D. OSCAR GAJARDO, PRESIDENTE DE LA INSA

Dos aspectos del banquete ofrecido a Mr. Phillips.—Arriba, don Benjamín Claro Velasco, don Germán Picó Cañas, el festejado y don Oscar Gajardo.

Se puso de relieve progreso alcanzado por industria de neumáticos en Chile

A mediodía de ayer, el presidente de la Industria Nacional de Neumáticos S. A., señor Oscar Gajardo V., ofreció, en uno de los comedores del Club de la Unión, un almuerzo en honor de Mr. A. W. Phillips, Superintendente Técnico de las fábricas de The General Tire & Rubber Co., quien se encuentra de paso en Chile, a donde a venido a visitar la Insa.

A los postres, el señor Gajardo ofreció la manifestación, destacando la importancia de la visita de Mr. Phillips, en virtud de representar a The Gral. Tire & Rubber Co., organización industrial que, conjuntamente con la Corporación de Fomento de la Producción, generó y dió forma a la existencia de nuestra industria de neumáticos.

Al mismo tiempo se refirió en forma muy especial, a la cooperación que la industria ha recibido del Gobierno, lo que le ha permitido organizarse y subsistir hasta haber llegado a representar una de las realidades industriales más importantes del país, en la ruta del fortalecimiento de la economía chilena.

Hablando sobre el significado que tenía el aporte hecho por The General Tire & Rubber Co., el señor Gajardo tuvo términos muy elogiosos relacionándolo con todo el enlace de capitales chilenos y norteamericanos. Agregó: "Dada las actuales condiciones de la política mundial, las relaciones que antes se mantenían de país a país en forma aislada, hoy día tienen un sentido continental, ya se trate de actividades económicas, industriales, comerciales o políticas. Es por eso que cuando los norteamericanos invierten sus capitales para cooperar al desarrollo industrial de latinoamérica, están asegurando la defensa del Continente americano y, a la inversa, cuando dichas inversiones se desplazan a otros Continentes (al Asia, por ejemplo), descuidando el intercambio interamericano, están, seguramente, fortaleciendo a un posible enemigo en lo porvenir".

Contestó Mr. A. W. Phillips, agradeciendo las expresiones del señor Gajardo y, con palabras muy felices, se refirió a la capacidad técnica alcanzada por los empleados y obreros chilenos, que trabajan en la Insa y a la eficiente dirección de la Empresa. Dijo que antes de llegar a Chile, había visitado varios países del Continente lo que le había permitido establecer, que en materia de neumáticos, la Insa era la primera por su organización y por la calidad de sus productos.

El señor Phillips, terminó brindando por el futuro de la Insa y por Chile, país que, a su juicio, estaba superando sus esfuerzos en el progreso industrial.

Posteriormente, el Gerente Comercial de la Insa, Mr. Clarence O. Perkins, habló breves momentos para referirse a lo importante que era tener como socio a la Corporación de Fomento, entidad que goza de un prestigio mundial, lo cual se podía aquilatar al atravesar las líneas marcadas por las fronteras chilenas.

El Vicepresidente de la Corporación de Fomento, señor Germán Picó Cañas, contestó a continuación las expresiones de los señores Phillips y Perkins, haciendo, a la vez, una interesante exposición de la obra que desarrolla la Corfo y la forma en que, por misión histórica, debe propender al progreso industrial de Chile.

En tal oportunidad, el señor Picó agradeció la labor de los directores y jefes de Insa, por haber llevado a la industria al terreno de convertirse en un motivo de orgullo para la Corporación de Fomento.

Finalmente, hizo uso de la palabra el Ministro de Justicia, señor Eugenio Puga Fischer, quien, en un interesante discurso, felicitó, en nombre del Gobierno, a los directores y jefes de la Empresa por la forma en que la han organizado y por la magnífica calidad de los neumáticos General Insa.

Asistieron a esta manifestación las siguientes personas: señores A. W. Phillips, Oscar Gajardo V., Benjamín Claro Velasco, Héctor Claro, Amilcar Chiorrini, Clarence O Perkins, Rafael Aravena, Manuel Zañartu, Germán Picó C., Guillermo Moore, Eugenio Puga Fischer, F. Westcott, José Luis Claro, Robert Read, J. G. Bylund, Tulio Lobos y Eugenio Grandi. Excusaron su asistencia, el Ministro de Economía y Comercio, señor Alberto Baltra; los senadores Hernán Videla y Gustavo Rivera; el Director del diario LA NACION, Ramón Cortez; los gerentes del Banco de Chile, Ricardo Letelier y Humberto Valenzuela, y el Vicepresidente del Consejo Nacional de Comercio Exterior, señor Alfonso Fernández.

Aysén: Manuel Jesús Taruman, Tránsito Mansilla Cárcamo, Francisco Chacón Uribe y José Mercedes Segura Poblete.

Magallanes: Sucesión Margarita

SANDIAS Y MELONES VENDERAN EN FERIAS LIBRES

En Avenida Matta instalan puestos Habrá venta de bebidas gaseosas

El Comisario Departamental de Subsistencias y Precios, don Roberto Yunge Molina, anunció ayer que como resultado de una reunión que había sostenido en la mañana con los productores de frutas y verduras de los alrededores de la capital, se habían iniciado las conversaciones tendientes a que estos últimos traigan desde sus fuentes de producción, en camiones y carretones, importantes partidas de sandías, melones, choclos y verduras, para ser vendidas en ferias y puestos al aire libre, como igualmente en algunos sectores de Avenida Matta. Dijo que hasta ahora eran conversaciones preliminares, pero que volvería a reunirse con ellos para finiquitarlas.

—Los productos, dijo, serán expendidos directamente al público, si nintermediarios. Con ésto se lograrán dos cosas: que los productores obtengan un precio conveniente por aquéllos, y que el público no sea esquilmado.

El señor Yunge anunció, asimismo, que había intercedido también ante el Ministro del Interior para que agentes de investigaciones respalden la labor que realizan las Inspectoras adhonores, a fin de evitar que sean objeto de agresiones y ofensas de parte de aquellos comerciantes a los cuales sancionan.

PUESTOS DE CERVEZAS

En el curso de la conferencia de prensa, en que hizo estas revelaciones, que se prolongó desde las 18 hasta las 20 horas de ayer, el Comisario Departamental reveló igualmente que recientemente la Compañía de Cervecerías Unidas, le había propuesto instalar, por su cuenta, puestos reguladores para el expendio de cervezas en diferentes sitios de la ciudad que aún no están señalados, cuyos precios serán de $ 2.60 la botella. En esta proposición también están incluídas las bebidas gaseosas por las cuales la Compañía cobraría $ 2.00 la botella.

Con respecto a la vigilancia y control que se hará con hoteles, residenciales y pensiones, manifestó que a contar desde el lunes próximo empezaría a regir el reglamento que se ha confeccionado con tal objeto, cuyas principales medidas son: estricta fiscalización de las listas de precios de esta clase de establecimientos comerciales en las que se deberá detallar el valor de cada habitación, y de la alimentación de cada inquilino; listas de consumo autorizadas por el Comisariato, en las que los dueños de hoteles y residenciales deberán anotar el valor del consumo de sus pensionistas, dándoles como comprobante un recibo; fiscalización de las condiciones de higiene y salubridad de las habitaciones, como igualmente los servicios de agua potable y ventilación; revisión de los libros de contabilidad de estos negocios por funcionarios del Comisariato, etcétera.

Finalmente, el Comisario Departamental manifestó que la función primordial de este organismo es la de educar, tanto al consumidor como al comerciante, a fin de terminar con el temor con que compran sus mercaderías los primeros, y los abusos de los últimos.

EL MERCADO PRESIDENTE RIOS

Con respecto a este establecimiento, el señor Yunge, dijo que había solicitado al organismo correspondiente que los micros que suben por Bernardo O'Higgins, entrarán por Portugal, y luego se internarán por calle Marcoleta —lugar donde está ubicado el Mercado—, a fin de que el público pueda llegar allí fácilmente. Al hacerse ésto, agregó, se obtendría el descongestionamiento del tránsito que existe en Plaza Baquedano.

FERIADO

Ponemos en conocimiento de nuestra distinguida clientela y comercio en general que nuestras oficinas permanecerán cerradas desde el 1.o hasta el 18 de Febrero próximo, ambas fechas inclusive.

K. HERUD y Cía. Ltda.

COMPAÑIA 1325

CUENTAS PENDIENTES DEL DEPTO. DE BIENESTAR SOCIAL DEL EJERCITO

Con motivo de la entrega de esta Repartición, comunico a las casas comerciales y a todas aquellas personas que tengan cuentas pendientes, recaben el cobro de ellas antes del 31-I-1948, en San Ignacio 242 (altos).

Hago presente que las cuentas que no figuren en el balance de entrega, no serán reconocidas posteriormente.

EL CORONEL JEFE DEL DEPARTAMENTO

SANTIAGO SERIA LA SEDE DE LA CONFEDERACION DE TRABAJADORES

DECLARACION OFICIAL DE BERNARDO IBAÑEZ

El presidente de la Confederación Internacional Americana de Trabajadores, don Bernardo Ibáñez, entregó ayer a la prensa, la siguiente declaración, con respecto a la futura sede de este organismo:

"Lamento la injusta resolución del Gobierno Peruano, frente a la Conferencia Interamericana de Trabajadores. Creo que la pasión política interna ha conducido a la adopción de la medida contra la CIT., que todos los trabajadores de pensamiento libre y democrático del Continente lamentamos, con la esperanza de que ella será ratificada posteriormente a la luz del comportamiento general de nuestra Confederación, en defensa de los pueblos del Hemisferio, de la democracia como sistema mundial de Gobierno y de una sincera y leal cooperación interamericana para mejorar el standard de vida de las masas populares de nuestros países.

No considero necesario referirme a los considerandos erróneos que el Gobierno del Perú tuvo en cuenta para adoptar la medida que afecta a nuestra organización.

Ello nos conducirá a una política penosa, que tenemos el deber de evitar. Estoy ahora consultando cablegráficamente a los miembros del Comité Ejecutivo de la CIT., sobre la idea de trasladar circunstancialmente a Santiago de Chile la sede de nuestra Confederación, en virtud de que el Gobierno de mi país, Chile, me ha expresado su agrado de que la capital chilena pueda servir de sede a la Organización Continental Obrera, que tengo el honor de presidir.

Si la respuesta de mis compañeros del Ejecutivo de la C. I. T., es favorable, montaremos de inmediato en Santiago las Oficinas de nuestra Confederación, para iniciar los trabajos que los obreros del Continente programaron en Lima, en defensa de la clase obrera, la justicia social y la libertad".

Vía pavimentada unirá San Javier con Villa Alegre

$ 8.772.000.—

La Dirección General de Obras Públicas ha informado favorablemente ante el Ministerio del ramo, la propuesta presentada por la firma Horacio Squella Guzmán, para la construcción del camino pavimentado de San Javier a Villa Alegre, ascendente a la suma de $ 8.772.000. Las obras de dicho camino abarcarán una extensión de 8 kilómetros, de 6 metros de ancho.

Se nos ha informado que la propuesta indicada, junto con ser la más ventajosa de las presentadas en cuanto a su costo, reúne en su favor el mérito de que el Contratista señor Squella Guzmán, ha ejecutado ya, con reconocida eficiencia, obras de tanta importancia como el camino ripiado, de 50 kilómetros, entre Puerto Varas y Ensenada, que es una de las notables del país en su género.

FUERON AUTORIZADOS DIVERSOS TITULOS DE DOMINIO DE TIERRAS

El Ministerio de Tierras y Colonización decretó las siguientes concesiones de títulos gratuitos de dominio:

Cautín: Desiderio Villablanca del Valle, José M. Vergara Almazábal; Sucesión José del Carmen Zavala Villablanca; José Antonio Huenupil Pallaya; Amador Vásquez Contreras; Julio Paredes Morales; Isolina López de Ulloa; Juan de la Cruz Lievul Nahuelpan; Ramón Jofré Ovalle y Sucesión Sandalio Soto Erices.

Valdivia: Fernando Cárdenas Sáez y Demetrio Triviño Coñaman.

Chiloé: José E. Ojeda Alvarado

MERCADO PRESIDENTE RIOS

15 MIL PARES DE ZAPATOS SE LIQUIDAN A PRECIOS INCREIBLEMENTE BAJOS

MARCOLETA 250

INAUGURADO OFICIALMENTE EL CASINO DE LOS CERRILLOS

Con una comida libre de discursos y protocolo, fué inaugurado antenoche el Casino del Puerto Aéreo de "Los Cerrillos" con asistencia del Ministro de Obras Públicas y Vías de Comunicación, señor Ernesto Merino Segura, el Director General de Ferrocarriles del Estado, señor Fernando Gualda, el Gerente del Banco de Chile, señor Guillermo Valenzuela; el Gerente General de la Organización Nacional Hotelera, señor Jorge Pérez Cuevas, altas personalidades y representantes de la prensa. La fotografía presenta un aspecto de la mesa de honor durante el banquete.

FERROVIARIOS JUBILADOS SE REUNIRAN EL SABADO

La Asociación de Ferroviarios Jubilados de Chile, sesionará en Asamblea General, el próximo sábado, para tratar:

1.o) Cuenta de los proyectos tratados en la Convención Nacional Ferroviaria de Chillán, celebrada los días 11 al 14 de enero;

2.o) Reconocimiento de poderes de los nuevos delegados ferroviarios, ante la Junta Ejecutiva de las Asociaciones de Jubilados, y

3.o) Elección de la nueva Mesa Directiva.

CONFRATERNIDAD LATINOAMERICANA

En los comedores del Estadio Nacional, se efectuó el domingo último, el almuerzo de confraternidad latinoamericana al que concurrieron diplomáticos, dirigentes de instituciones culturales, sociales y gremiales.

El discurso de ofrecimiento estuvo a cargo del secretario del Movimiento pro Unión Latinoamericana, señor Federico Klein quien se refirió a los postulados del organismo mencionado y a la necesidad de trabajar en franca unión para fijar una seria posición frente a la lucha de intereses que se desarrolla en el mundo.

También usaron de la palabra los representantes diplomáticos de México y Argentina y el Pre-sidente de la Federación de Es-

163.966 TONELADAS DE MINERALES SE COMPRARON EN $ 207.128.000

Durante el año 1946, la Caja de Crédito Minero compró a los pequeños mineros del Norte Chico (provincias de Atacama y Coquimbo) 93.071 toneladas de diversos minerales en la cantidad de $ 146.300.000. Durante el pasado año de 1947 estas cifras subieron a 163.966 toneladas, por un valor de $ 207.128.000. Hubo, pues, entre uno y otro año, un aumento de tonelaje de 76,1 por ciento y un aumento en valor de 41,6 por ciento. Estas cifras demuestran el notable incremento que alcanzaron las actividades de la Caja de Crédito Minero durante el año pasado, que fué el primero de la Administración del Excmo. señor González Videla. A continuación ofrecemos el detalle de estas operaciones:

CUADRO COMPARATIVO DE MINERALES COMPRADOS POR LA CAJA DE CREDITO MINERO EN LOS AÑOS 1946-1947

(Valores pagados a los mineros)

Clase de mineral	1946 Tns.	1946 Valor	1947 Tons.	1947 Valor
Oro	58.319	41909.000	68.238	51.450.000
Cobre	34.604	25.290.000	61.708	55.048.000
Plomo	144	253.000	15.292	17.288.000
Plata	4.514	1.094.000	18.728	4.992.000
Oro metálico	1.791 kls.	77.754.000	1.411 kls.	78.350.000

RESUMEN

	Toneladas	Valor
1946:	93.071	146.300.000
1947:	163.966	207.128.000

Porcentaje de aumento en tonelaje: 76,1%.
Porcentaje de aumento en valor: 41,6%.

CINE EN LA UNIVERSIDAD

En el Salón de Honor de la Universidad de Chile, hoy, a las 22 horas, se proyectarán las siguientes películas:

Mecanización Agrícola Chilena.

Ciencia en el Artico.

Colegio de Señoritas. Ibarra y

NUEVA DIRECTIVA ELIGIO DEPORTIVO DE SUPLEMENTEROS

El Club Deportivo "Suplementeros" eligió la siguiente directiva: Presidente, Zorobabel González Román; vicepresidente, Juan Araya; secretario, Adolfo Yones; prosecretario, Carlos Díaz; tesorero, Guillermo Fuentes; protesorero, Rubén Campos; delegados a la Asociación Atlética de Santiago: Carlos Díaz y Luis Vásquez; Capitán del equipo, Italo Varela; vicecapitán, Esteban Fornells; Masajista, Jacinto Godoy.

NUEVOS SINDICATOS FUERON RECONOCIDOS

Por resoluciones del Ministerio del Trabajo han quedado reconocidos como legalmente constituídos los siguientes sindicatos: "Sindicato Industrial Grace y Cía. (Chile), S. A.". "Mina de Manganeso "El Romero", "Sindicato Industrial de la Sociedad Cooperativa de Consumo y Trabajo de Dueños de Autobús Ltda. de Santiago", "Sindicato Profesional de Comerciantes Ambulantes y Estacionados de los Alrededores de la Vega Central de Santiago" y "Sindicato Profesional de Empleados Particulares de la Cía. Carbonífera y de Fundición Schwager N.o 2, de Coronel".

Los antecedentes de estos organismos han pasado al Ministerio de Justicia para los efectos de la personalidad jurídica.

COMPAÑIA CERVECERIAS UNIDAS

Precios de sus productos en Santiago, por docenas, puestas a domicilio y con devolución de envases:

CERVEZAS EMBOTELLADAS

PILSENER y MALTA en botellas chicas ½ .. $ 29.— Doc.
STOUT TOLIN en botellas cuartillas ¼ .. 29.— "

AGUAS GASEOSAS

ORANGE CRUSH ... $ 28.— Doc.
BIDU ... 24.— "
PILZ ... 23.— "
PAPAYA ... 23.— "
GINGER ALE REX, tipo dulce ... 24.— "
GINGER ALE REX, tipo seco ... 27.— "
MALTAMALTINA ... 24.— "
AGUA DE SELTZ ... 18.— "

CERVEZA BARRIL

Tipos PILSENER y BOCK ... $ 7.— litro

CONSULTAS A LOS TELEFONOS 82457 y 40025

¡COMPRE SUS CAMISAS EN LA FABRICA!

LA MEJOR CONFECCION EN TELAS FINAS
PRECIOS INCREIBLES — NO PAGUE MAS

GRAN SURTIDO EN CAMISAS FANTASIAS, A ... $ 130.—
CAMISAS fondo blanco, brasileñas ... $ 155.—
CAMISAS blancas muy buena clase ... $ 165.—
CAMISAS listadas, hilo mercerizado ... $ 220.—
PAÑUELOS batista blancos ... $ 15.—
CALCETINES algodón fantasía ... $ 10.—
CORBATAS fantasía de seda, novedad ... $ 33.—
TROPICALES frescas, gran variedad ... $ 100.—

FABRICAS
METRO y BUTTO
MORANDE esq. Sto DOMINGO
ROSAS 1201

Hermosa velada habrá en Escuela de Derecho, hoy

PERIODISTAS DE TODA AMERICA, RENDIRAN HOMENAJE A LA PRENSA

En la Escuela de Derecho, se verificará esta tarde a las 19 horas, la clausura solemne del Curso de Periodismo de la Escuela de Verano, de la Universidad de Chile. Periodistas y alumnos de casi todos los países de América, harán uso de la palabra, para rendir un homenaje a la prensa latinoamericana.

Entre otros, expresarán opiniones sobre diarios y periodistas de sus respectivos países, la señora Teresa López de Vallarino, de Panamá; José Mixco F., de El Salvador; Ricardo L. Pérez Grueso, de México; Aníbal Villaverde, de Argentina; Ramiro Cisneros, de Bolivia; Fernando López Salazar, de Colombia; Ramón Hidalgo, de Venezuela; Ernesto León Montalván, del Perú; Carlos Rama, del Uruguay; Enrique Riera, del Paraguay; José Camarinha y Armando Moral, del Brasil; Gonzalo Carolis, del Ecuador. En representación de Chile, ocuparán la tribuna las señoras Lucía Piedrabuena de Trucco, Lucy Martínez de R; señorita Teresa Rojas Rojas, delegada del Curso, y señor Alberto Torres.

Las señoritas Josefina Urdaneta, de Venezuela; Ida Frings, de Bolivia; Lucy Ribeiro de Moura, del Brasil; María Alma Montiel y Elba Carmona, de Chile, declamarán algunas composiciones. Un coro de estudiantes brasileños, entonarán canciones típicas de su tierra, y el curso entero cantará el "Himno Panamericano".

No se han repartido invitaciones, y tenemos encargo de invitar a todas las personas que se interesen por asistir a este acto.

NUEVO SECRETARIO FUE DESIGNADO EN LA CAJA DE HABITACION POPULAR

El abogado y profesor universitario, don David Stichkin, fué designado ayer secretario general de la Caja de la Habitación Popular, por el Consejo de la Institución, a propuesta del vicepresidente, don José Pistono.

El señor Stichkin, es un profesional de gran prestigio y aparte de su cátedra universitaria, desempeñaba las funciones de abogado de la Caja de Empleados Públicos y Periodistas.

Doce comunistas fueron relegados

Doce nuevos militantes del Partido Comunista fueron relegados ayer a distintos puntos del país, por ser agitadores profesionales.

Ellos son: Omar Cornejo, Sixto Bravo y José Pastene, a Los Vilos; Luis Jowhamne, a Taltal; Luis Sandoval Carrasco, a Futrone; Alfredo Arce, a Cabildo; Manuel Carrasco, a Copiapó; Ra_

González a Illapel; Jorge Villagrán, a Mindiao; Eugenio Parot, a Monte Patria, y Alfonso San Martín a Vilquén.

SOBRE AUSTRALIA DISERTARA HOY EDUARDO HUBNER

El señor Manuel Eduardo Hübner, dictará hoy a las 18.45 horas, en el Salón de Honor de la Universidad de Chile, una conferencia intitulada "Retrato General de Australia".

En su disertación de hoy el profesor Hübner hablará sobre: 1) Magia de una naturaleza indescriptible. 2) Aventuras del hombre en el paisaje sin tiempo. 3) Seis estados y siete capitales. 4) El hombre y la mujer australianos. 5) Rito y Fuga del Deporte. 6) En busca de una cultura y una actitud propias. 7) Modernidad de la vida ordinaria. 8) Hacia una economía convinada. 9) Contorno de la vida política. 10) Algo más sobre el movimiento sindical. 11) Ocho constructores y ocho etapas. 12) Plenitud de una democracia de tipo popular. 13) Australia se incorpora a la vida del mundo. 14) Vecindad de Chile y de Australia en el Pacífico Sur.

INFORMATIVO GREMIAL

ACCION POPULAR. — Ha abierto su Bolsa del Trabajo, en López 257. Se atiende al público los lunes, miércoles y viernes de 17 a 19 horas.

SINDICATO DE GARZONES Y AYUDANTES.— Celebrarán con un cóctel el octavo aniversario de la institución, en Teatinos 453, el domingo a las 19 horas.

SOCIEDAD MUTUAL DE COMERCIANTES— Comunica que los funerales de su socio, señor Lucas Silva Díaz, se efectuarán hoy a las 16 horas. El cortejo partirá de Nataniel 1250, al Cementerio General.

INSPECTORES DE DIRECCION DE PAVIMENTACION. — El directorio de su Sociedad se reunirá el 11 de febrero a las 18.30 horas, en Catedral 1355.

CONFEDERACION DE COOPERATIVAS.— Acordó apoyar la resolución de S. E. de proceder a la modificación de la Ley 7.600 de la Caja de la Habitación Barata, tendiente a reducir el número de consejeros y pedir la designación en el Consejo de un representante de las Cooperativas de Huertos.

COOPERATIVA DE OBREROS DE CIA. DE ELECTRICIDAD.— Pide poner en conocimiento público que fué levantada la intervención ordenada por el Gobierno en la Institución y que fué elegido el siguiente directorio:

Presidente, don Roberto Díaz Rebolledo; vicepresidente, don Froilán Arancibia Olivares; secretario, don Carlos González T.; directores: señores Pedro Mora y Luis Ramírez. Se renovó la confianza al gerente, señor Gustavo Piñeyro López, quien, junto con el señor Díaz, continuarán al frente de la sociedad.

MERCADO DE VALORES

A base de alza del oro, de 2 bajas en bonos; de 1 alza y 2 bajas en títulos bancarios; de 2 alzas y 2 bajas en mineros; de 2 alzas en agrícolas y ganaderos; de 1 alza y 1 baja en salitreros; de 3 alzas y 2 bajas en textiles, y de 1 alza y 9 bajas en industriales y varias, lo que significa un total de 29 fluctuaciones —11 de ellas de alza— desarrolló ayer sus actividades la Bolsa de Comercio de Santiago.

Entre estas variaciones de precios se destacaron a través del día las alzas del oro, 45 puntos; 4 Banco Israelita y 3 Sumar A., y las bajas de: Banco Español-Chile, 3 puntos; 4 Yarur; 2 1|2 Cemento El Melón y 2 Pizarreño.

Se registró un volumen de negocios ascendente a $ 82.600 oro, a $ 3.478.000 nominales en bonos y a 121.893 acciones, y si bien es cierto que con respecto al día precedente el mercado tuvo una reacción, pese a este hecho, terminó por cerrar con tendencia de baja.

FLUCTUACIONES

BAJARON

BONOS
Caja 6 3|4, 59 t a 58 1|2 t
Hipotecario 6-1, 60 1|2 v a 60 c

BANCOS
Español 172 v a 169 t
S. Americano 86 v a 85 v

MINERAS
Lota 67 cp a 66 1|2 vp
Merceditas 1 5|8 t a 1 1|2 v

SALITRERAS
Tarapacá 41 1|2 tm a 41 vp

TEXTILES
Tej. Salto 53 1|2 n a 52 1|2 t
Yarur 158 n a 154 v

INDUSTRIALES Y VARIAS
C. Melón 128 cp a 125 1|2 t
Cola 28 n a 27 1|2 t
Copec 18 3|4 tp a 18 1|2 v
Copec 18 3|4 tp a 18 12 |v
Enlozados 16 v a 15 3|4 tm
L. Penco 41 1|2 t a 41 tm
Mademsa 22 v a 21 3|4 t

SUBIERON

Oro 1.470 t a 1.515 t

BANCOS
Israelita 66 v a 70 c.

MINERAS
Disputada 38 tp a 38 1|2 tp
Punitaqui 19 1|2 t a 19 3|4 tp

AGRICOLAS Y GANADERAS
Colcura 28 c a 29 tm
Viñas Unidas 29 1|4 n a 29 3|4 vp

SALITRERAS
Iquique 41 1 2 cp a 42 vm

TEXTILES
P. Tomé 60 c a 60 1|2 c
Sumar A 105 tp a 108 tp
Sumar B 98 tm a 102 cp

INDUSTRIALES Y VARIAS
Cervecerías 99 t a 99 1|2 cm

P. y Cartones 47 12| t a 47 t
Pizarreño 42 v a 40 t
Ref. Viña 73 n a 72 1|4 t

COTIZACIONES AL CIERRE

Oro 1.515 t

BONOS:
D. Interna 7-1 84 c
Garantía 7.1, 83 1|2 c
Pavimentación 7-1, 83 1|2 c
Municip. Stgo. 8-1, 68 n
Caja 6 3|4, 58 1|2 t
Hipotec. 6-1, 60 c
Valparaíso 6.1, 60 c
Debentures 60 c
B. Eléctricos 52 t

BANCOS:
Central 2.315 c
Chile 423 t
Crédito 66 n
Edwards 125 v
Español 169 t
Hipotecario 300 v
Israelita 70 c
Italiano 127 c
Osorno 106 v
S. Americano 85 v

MINERAS:
Amigos 1.30 c
Bellavista 6 n
Cerro Gde. 24 n
Condoriaco 3 n
Chañaral 1 1|2 n
Disputadas 38 1|2 tp
Lota 66 1|2 vp
Manganesos 11 v
Merceditas 1 1|2 v
Monserrat 5 n
Ocuri 16 1|4 n
Ocuri 16 1|4 n
Oploca 71 n
Oruro 91 vm
Patiño 520 n
Punitaqui 19 3|4 tp
Pta. de Lobos 32 1|2 n
Schwager 219 n

MINERAS
Tocopilla 73 vm
Totoral 14 n

AGRICOLAS Y GANADERAS
Cisnes 56 n
Colcura 29 tm
Gente Gde. 194 t
Laguna Blanca 100 c
Rupanco 150 t
Sofruco 18 n
T. del Fuego 480 t
V. C. y Toro 39 n
V. La Rosa 23 n
V. Unidas 29 3|4 vp

SALITRERAS:
Anglo Chilena 420 vp
Iquique 42 vm
Lautaro 200 c
Tarapacá 41 vp

TEXTILES:
Caupolicán 71 1|2 tm
CHITECO 120 n
FIAP 63 1|2 n
P. Concepción 50 t
P. Tomé 60 1|2 c
Sacos 85 c
SUMAR "A" 108 tp
SUMAR "B" 102 cp
Tej. Salto 52 1|2 t
Tx. Progreso 19 v
Vestex 22 n
Vc. P. Alto "A" 29 n
Vc. P. Alto "B" 22 1|2 c
Yarur 154 v

INDUSTRIALES Y VARIAS:
Alpargatas 80 n
Arrocera 24 1|2 n
Beta 18 t
BIMA 90 c
C. Melón 125 1|2 t
Cervezas 99 1|2 cm
CIC 41 t
Cintolesi 16 v
Cola 27 1|2 t
Copec 18 1|2 v
Cristales 29 c
Elect. Indust .47 n
Enlozados 15 3|4 tm
Gas Stgo. 48 t
Ind. Varias 38 1|2 c
Indac 27 1|2 n
Interoceánica 30 t
Lamifún 42 1|2 tp
L. Penco 41 tm
Madeco 55 1|2 cp
Mademsa 21 3|4 t
Mecánica 44 1|2 n
Muelles V. 16 c
P. y Cartones 47 t
Pizarreño 40 t
Ref. Viña 72 1|4 t
R. Urbana 360 t
Tabacos 70 v
Universo 26 v
Vapores 166 cp
V. Planos 40 3|4 vm
Volcán 48 n
Zig-Zag 19 n

TRANSACCIONES
ORO ... 82.600
BONOS ... 3.478.000
ACCIONES ... 121.893

TRANSACCIONES DE PROPIEDADES

Sociedad Edificio Huérfanos 1440 aporte de don Mario Valdés, Huérfanos 1438|40, estimada en 1 millón 800 mil pesos.

—Don Salvador Daluiso compró a don Domingo Santa María, Av. Ricardo Lyon 55, $ 850.000.

—Don Ignacio Aguerrebere compró a don Domingo Laplechade, Quintana 453|7, y Rivera 1878|80, $ 700.000.

—Don Juan Oehminger compró a don Raúl Risopatrón, Marcoleta 43 $ 650.000.

—Don Moisés Domberg compró a don Manuel Litvak, Nancy 607, Ñuñoa, $ 420.000.

—Don Guillermo de la Barra compró a don Alberto Tagle, el departamento 15, piso 2.o, Carrera 172, 409 mil pesos.

—Don Claudio Vicuña compró a Sociedad Lyon, Sarquis y Cía. Lida Nueva Cinco, correspondiente al sitio 4, manzana 12, Urbanización Pedro de Valdivia Norte, $ 351.000.

—Don Humberto Ramírez compró a Prince of Wales Country Club, los sitios 25 y 26, Población Country Club, Ñuñoa, $ 285.000.

—Don Osvaldo Pagols compró a Sociedad Lyon, Sarquis y Cía. Lida Av. Jorge, correspondiente al sitio 18, manzana 8, Urbanización Pedro de Valdivia Norte, $ 283.000.

Don Ricardo Pepper compró a Prince of Wales Country Club, los sitios 9 y 10, Población Country Club, Ñuñoa, $ 280.000.

—Doña María Reyes se adjudicó de don Carlos Rozas, derechos equivalentes a la cuarta parte, Av. Pedro de Valdivia 0129, $ 256.894.78.

—Don Manuel Duarte compró a doña Eva Gutiérrez y otros, Santo Domingo 4049, $ 220.000.

—Doña Ana L. del Pino compró a don Julio Fernández, San Vicente 349, $ 160.000.

—Don Raúl Gutiérrez compró a don Andrés Toledo, San Ignacio 754 $ 150.000.

—Doña Olga Petersen compró a Prince of Wales Country Club, el sitio 3, Población Country Club, Ñuñoa, $ 150.000.

REMATE DE ACCIONES

El remate de acciones efectuado a las 16.30 horas de ayer, en la Bolsa de Comercio de Santiago, tuvo el siguiente resultado:

40	Muelles	15 1|2
65	Cerro Gde.	21
100	Inv. Magallanes	3 1|2
33	Bco. Sud A.	85
25	Elec. Ord.	1
22	Lamifún	42
2	Cartones	51
42	Volcán	46
50	Tabacos	68
12	T. Indust.	51
5	Stade Francais	150
7	Gente Gde.	190
20	Muelles	16
100	Farmo Ch.	40
66	Yarur	152
48	C. Melón	122
50	Interoceánica	30
69	Metales	24
15	Interoc.	28
32	Interoc.	28 1|2
2	Melón	130 1|2
6	Melón	130
20	Melón	120
12	Renta Urbana	340
2000	Organa	10
100	Lab. Geka	65
19	Sanitas	58 1|2
60	Elect. Ind.	46 1|2
10	Automovilismo y T.	91
186	Oruro	86 1|2
62	P. Bellavista	105

BOLSA DE NUEVA YORK

ASPECTO DE LA PLAZA

NUEVA YORK, 29.— (UP).— Al cerrar el Mercado de Valores sus operaciones comerciales, las acciones mostraban una tendencia firme, los bonos estaban de alza, en cambio que los del gobierno norteamericano no se transaban.

Las ventas sumaron 1.060.000 acciones y 4.630.000 dólares en bonos.

El índice Dow-Jones dió un promedio de 174.47 dólares para las acciones de compañías industriales; 51.68 dólares para las empresas ferroviarias, y 32.64 para las de servicios de utilidad pública.

La Bolsa de Valores absorvió fácilmente las ventas para obtener ganancias en los últimos momentos, y los precios mantuvieron alzas netas hasta de más de un punto en la lista principal, en tanto que algunas acciones aisladas acusaban alzas hasta de tres puntos.

El optimismo de Wall Street se basó en las noticias sobre buenas ganancias, particularmente de las fundiciones de acero. Otro factor alcista fué el creciente convencimiento de que el Congreso apoyaría rápidamente el proyecto de ley republicano sobre la reducción de los impuestos.

Entre las acciones de ferrocarriles, las de la Unión Pacific subieron más de tres puntos, y las preferidas de Nickel Plate acusaron alzas de uno a más de dos puntos. Las de automóviles tuvieron alzas de fracciones; las de petróleo estuvieron muy firmes.

Los bonos acusaron la misma tendencia que las acciones; los títulos extranjeros se mostraron más firmes que ayer.

En el mercado de productos, tanto los cereales como el algodón cerraron de alza

LOS REMATES DE HOY

Maquinarias, motores eléctricos, herramientas, muebles de cocina, fierro para techo, etc., salvados del incendio de una fábrica de Muebles para Cocina y Juguetes, a las 10 horas, en Rancagua 531.— Martillero, señor Roberto Fernández Vicuña.

Semanal, de seguro, voluntario, y judicial, de muebles, menajes de casa, etc. a las 10 y 14.30 horas, en Compañía 1360.— Martilleros, señores Víctor Araya L., Carlos Schmidt R. y Alfredo Recart.

Menaje de casa del señor Guillermo Vidal, a las 15 horas, en Huérfanos 1933.— Martillero, señor Norberto Correa.

Camiones, autor, camionetas, micro Station Wagon, etc., a las 15 horas, en Chacabuco 763.— Martillero, señor Nicanor M... rena.

Repuestos y accesorios para automóviles, a las 15 horas, en General Mackenna 1040.— Martillero, señor Miguel Herre...

Menaje de casa, automóvil Chevrolet, modelo 1929, etc., de la señora Graciela Fernández Leyton, a las 16 horas, en Avenida Hipódromo Chile 1385.— Martillero, señor Osvaldo Aguirre.

Máquinas de sumar, escribir y calcular, muebles de oficina, etc., a las 16.30 horas, en Compañía 1360.— Martilleros señores Víctor Araya L., Carlos Schmidt R. y Alfredo Recart.

BOLSA DE CORREDORES DE VALPARAISO

Primera Rueda

1.400	Copec, Feb. 26	18 1|2
200	Cartones	47 1|4
200	Melón	126 1|2
500	Farmo, Feb. 26	70
1.500	Copec ..X	18
500	Lota	66
200	Muelles, Feb. 26	16 7|8
150	Cervezas	100
250	Sofruco	19
200	Melón, Feb. 5	126 1|2
300	Viñas	72 1|2
50.000	Valp. 6-1	...
70	Viñas	...

Segunda Rueda

500	Copec	...
100	Caupolicán	...
100	Fuegos, Feb. 5	...
700	Melón	...
200	Bco. Español, Feb. 5	...
400	Habas	...
200	Tabacos	...
100	Tarapacá, Feb. 26	...
200	Tex. Viña	...
1.000	P. Alto B, Feb. 5	...

FERIA DE PRODUCTOS

Transacciones verificadas en remate del 29 de enero de 1949;

PASTO, los 100 kilos:
100 cols. 2.o corte picado, 130; 480 cols. 1.er corte rama, 90; 90 cols. 1.er corte rama, 61; 4 cols. 1.er corte, 31.

PAPAS, los 100 kilos:
83 scs. Papas blancas, 130.

LEÑA, la carga:
17,00 cgs. Eucaliptus 1.a, 288; 34,32 cgs. Eucaliptus 1.a, 280; 31,32 cgs. Encina de 1.a, 280; 7,00 cgs. Alamo, 150; 4,00 cgs. Eucaliptus de 2.a, 150; 4,32 cgs. Eucaliptus 2.a, 142; 1,00 cgs. Eucaliptus 2.a, 138; 4,00 cgs. Eucaliptus 2.a, 126.

MAIZ, los 100 kilos:
3 scs. Choclero semilla, 315; 40 scs. Amarillo Choclero, 300; 11 scs. Blanco Eureka, 272.

AVENA, los 100 kilos:
37 scs. Rubia semilla, 302; 56 scs. Rubia semilla, 300, 228 scs. Rubia semilla, 300; 30 scs. Blanca semilla, 290; 120 scs. Blanca semilla, 280.

CEBADA, los 100 kilos:
5 scs. Alemana semilla, 350; 5 scs. Alemana semilla, 325; 30 scs. País semilla, 290; 4 scs. País semilla, 280; 12 scs. País semilla, 260.

FRUTAS SECAS, los 100 kilos:
2 sacos Huesillos, 750.

TRIGO, los 100 kilos:
8 scs. Trigo Colorado, 380; 110 scs. Trigo Candeal, 370; 53 scs. Trigo Candeal, 350; 40 scs. Trigo Candeal, 310; 32 scs. Trigo Candeal, 292.

GRANZAS, los 100 kilos:
8 scs. Triguillo, 305; 2 scs. Granzas Trigo, 302; 14 scs. Granzas Cebada, 200; 9 scs. Arvejillas, 180, 26 scs. Granzas Cebada, 165; 1 sc. Conchos varios, 125; 47 scs. Granzas varias, 105; 17 scs. Conchos varios, 73.

FREJOLES, los 100 kilos:
15 scs. Red Kidney, 800; 59 scs. Cristales, 650; 1 sc. Coscorrones rev., 625; 1 scs. Red Kidney, 605; 1 sc. Frutillas, 540; 5 scs. Valdebenitos, 537; 3 scs. Bayos chicos, 500; 83 scs. Bayos Villarrica, 500; 1 sc. Araucanos vjos., 375; 4 scs. Bayos chatos, 300; 2 scs. Araucanos vjos., 250; 1 sc. Conchos Frejoles, 180; 12 scs. Conchos Fréjoles, 180; 1 sc. Bayos viejos, 180; 13 scs. Conchos Kidney, 180; 16 scs. Fréjoles partidos, 180.

VARIOS, los 100 kilos:
10 scs. Garbanzos nuevos, 580; 25 scs. Garbanzos, 555; 4 scs. Arvejas partidas, 400; 1 sc. Garbanzos azumagados, 350; 12 scs. Sem. Curagüilla, 220; 45 scs. Azufre sucio, 200.

QUESOS, el kilo:
216, Santa Marta, $ 37.50; 126 Comalle, 36.50; 170, Cumpeo, 36; 262, Santa Delfina, 35.50; 549, Santa Amelia 35; 690, La Torina, 35; 196, Casas de Huemul, 35; 138, Cunaco, ... Collipeumo, 34; 180, Pichiguao, ... 898, Chorrillos, 33; 605, ... 33; 92 Las Brumas, 32.50; ... guín, 32.50; 944, Santa Sara, 118, Quinchue, 32; 467, San ... 31.50; 270, Hda. Curacaví, ... Limahuida, 30.50; 132, El Alto, 108, Aguila Sur, 30.50; 307 ... las, 30.50; 325, San Carlos ... naco, 30.50; 716, Cuchipuy, ... Maitenes, 30; 263, El Toco, ... La Macarena, 30; 695, La ... de San Vicente, 30; 159, El ... 30; 563, Apalta, 30; 134, ... cos, 30; 48, Copihue, 30; ... ía, 30; 320, Quicharco 29.50; Castaños, 29.50; 233, Lora, 209, Santa Isabel, 29.50; ... Teresa y Copie 29; 168, San ... de Teno, 29; 248, Rauco, ... Paine, 29; 146, El Guaico, ... Lomalinda, 29; 146, Teno, ... Popeta, 29; 276, San Enrique, 163, El Boldo, 28.50; 112, ... 28.50; 397, Los Vilos, 28.50; ... conada de Maipú, 28.50; ... Puente, 28.50; 738, Santa C... Mallarauco, 28; 776, Casablanca, 338, Paillaco, 28; 82, Huape... 87, Trapi, 27.50; 152, La P... 27.50; 108, Santa Elena de ... 27.50; 147, Las Arañas, 27; ... meralda, 27; 295, La Arboleda, 187, Hda. Peñaflor, 26.50; 112, 26.50; 1.186, Santa Rita de ... 25; 247, La Rinconada de M... les, 25; 173, Trapi, 25; 160, ... rejil, 25; 119, Mallef 25; 184, L... ta de Longaví, 23.50.

MANTEQUILLA, el kilo:
160, Parga, 47; 84 Follico, ... Purranque, 47; 34, E. v. de ... 28, A. Guzmán, 45; 94 Alip... 32, Los Lagos, 45; 16, Osc... 7, Paillaco, 45; 7 Riquén, 44; ... dal, 40; 17 la Viluma, 38; ... Enrique, 37; 9, el Toco, 35; ... co, 35; 17, Quilapán, 33; 28, ... gua, 33.

NOTA.—Los precios publicados en esta lista son con envase, ... quesos y mantequilla, cuyo ... neto.—REMATES: Los lunes y ... ves, de 13.30 a 18 horas. ... por carros completos debe ... se a: Estación Alameda. De... degas El Tattersall, y la c... sobornal a: Estación Alameda ... camente. Los Boletos de FF. C... sus instrucciones dirigirlas a ... de Productos. Casilla N.o 184... tiago.

Feria El Matadero

Transacciones efectuadas al peso en el remate de ayer jueves 29 de enero de 1948:

NOVILLOS:

8 con 4.166 kilos a $ 8.98, Curacautín; 16 con 7.302 kilos a $ 8.98, Villarrica; 8 con 3.960 kilos a $ 8.88, Curacautín; 11 con 4.860 kilos a $ 8.66, San Patricio; 4 con 1.920 kilos a $ 8.28; 4 con 1.984 kilos a $ 8.20, San Carlos; 6 con 2.776 kilos a $ 8.18, Cabildo; 6 con 2.676 kilos a $ 8.04, Cabildo; 3 con 1.176 kilos a $ 8.—, Villarrica; 6 con 2.704 kilos a $ 7.80; 3 con 1.242 kilos a $ 7.20.

VACAS:

10 con 4.766 kilos a $ 8.40, Villarrica; 23 con 8.724 kilos a $ 8.34, Villarrica; 13 con 6.045 kilos a $ 8.31, Villarrica; 10 con 3.24 kilos a $ 8.30 Osorno; 23 con 9.234 kilos a $ 8.21 Villarrica; 6 con 2.376 kilos a $ 8.20 Curacautín; 11 con 4.470 kilos a $ 8.10, Victoria; 11 con 4.650 kilos a $ 8.07, San Patricio; 11 con 4.793 kilos a $ 8.66, Victoria; 10 con 4.740 kilos a $ 9.00, Osorno; 11 con 4.530 kilos a $ 7.98; 8 con 2.826 kilos a $ 7.80, Osorno; 10 con 5.026 kilos a $ 7.54, Osorno; 5 con 2.368 kilos a $ 7.48, Osorno; 7 con 2.772 kilos a $ 6.92, Cabildo.

BUEYES

2 con 1.382 kilos a $ 9.00; 3 con 1.656 kilos a $ 8.42, Villarrica; 5 con 3.224 kilos a $ 7.96, Osorno; 4 con 2.988 kilos a $ 7.78, Cunco; 3 con 1.950 kilos a $ 7.75; 4 con 2.100 kilos a $ 7.71, Cabildo; 4 con 2.020 kilos a $ 7.52, Cabildo; 3 con 2.056 kilos a $ 7.48, Osorno; 4 con 3.328 kilos a $ 7.30, Cunco; 4 con 2.158 kilos a $ 7.10, Cabildo.

CAJA DE SEGURO OBLIGATORIO

Llámase a concurso interno y externo para proveer un cargo de Dentista del Consultorio N.o 8 y Fábricas, con 3 horas y renta base de $ 2.000 y horas adic. $ 1.000.

El concurso se cerrará el 31 de enero de 1948 y los antecedentes deberán entregarse a la Zona Médica de Santiago, Av. B. O'Higgins N.o 2015.

MEDICO ZONAL. SANTIAGO

MERCADO DE DIV...

Cotizaciones proporcionadas a LA NACION, por los señores ...rrazaval, Rodríguez y Cía. Corredores de la Bolsa de Comercio de Santiago.

Divisas	Comp.
Dollar D. P.	51.—
Libra D. P.	124,93
Nacional Exp.	10.15
Soles Billete	
Franco Suizo	
Lira	
Cruceiro compens.	

ESTAÑO CANADIENS...

Con respecto a su ante... cotización, nos informa la B... sa de Comercio de Santi... que este metal mejoró en ... centavos su precio, queda... a 96 centavos de dólar ca... diense.

MATADERO MUNICIPAL

La encierra de ganado e... tuada ayer ascendió a:

Novillos ...
Bueyes ...
Vacas ...

Terneros ...
Corderos ...
Cerdos ...
Caballos ...
Ganado argentino ...
Ganado chileno ...

HOY

DE 9.30 A 12.30 Y DE ... HORAS ADELANTE

REMATE DE ROPA

EN LA SUCURSAL N.o ... DE LA

CAJA DE CREDITO POPULAR

SAN DIEGO N.o 1418-14...

Préstamos de Mayo de 1... vencidos en Noviembre ... 1947, concedidos por la S... cursal N.o 5.

— HAY —

Cortes de seda, lana y al... godón; blusas, batas, tapa... y vestidos.

Cortes de casimir, nacion... les e importados; ternos nue... vos y usados; calzado, rop... interior, sobretodos, vestones, chalecos, etc.

Sábanas, fundas, mantel... servilletas, frazadas, sobrec... mas, visillos, colchas, etc.

PAGO AL CONTADO. ENTREGA INMEDIATA

EN EL "FLORIDA".-

Asistentes al cocktail ofrecido en "El Florida" a la señorita Eliana Suárez Agullo y señor Carlos Michel Nettler, con que un grupo de sus relaciones los despidió de su vida de solteros.

DIPLOMATICOS.—En Viña del Mar se encuentra el Excelentísimo señor Embajador de Uruguay en Chile, don Hugo de Penna y señora De Penna.

—El Vicealmirante en retiro de la Armada de los Estados Unidos, señor A. S. Merrill, ex adicto naval de su patria en Chile, se embarcó en el vapor "Santa María", el 23 del presente, en viaje a nuestro país, para regresar a Nueva York el 6 de mayo próximo.

El distinguido viajero pasará una corta temporada en casa de don Horace Graham, en el río Toltén.

MATRIMONIO CONCERTADO.—En Talca ha quedado concertado el matrimonio de la señorita Mirtha Concha M. con el señor Leonidas Araya C.

Hizo la visita de estilo la señora Rosa Cerda Ruiz vda. de Araya.

EN EL CLUB HOTEL "Rocas de Santo Domingo".— Actualmente son huéspedes en el Club Hotel "Rocas de Santo Domingo", entre otras, las siguientes personas:

Procedentes de Buenos Aires: señora Mercedes de Anchorena y familia.

Procedentes de Mendoza: doctor Carlos Alberto Cano y señora, doctor Manuel Vila y señora; profesor de la Universidad de Cuyo don Hilario Sanz, y familia del señor García Marmolejo, Cónsul de España en Mendoza.

Procedentes de Santiago. Familia Barburizza, señora Janny de Mc Kay y familia, señor Juan Federico Berndt y señora, y señor Francisco Held, gerente general de las fábricas Nestlé.

A BUENOS AIRES. — Se han dirigido a Buenos Aires, las señoras Carmen Aldunate de Mateluna y Laura Mateluna de Pondal e hijas Paulina y María Angélica.

ESTRENOS EN SOCIEDAD.— En la próxima temporada harán su estreno en sociedad las siguientes señoritas:

Rosa Cruchaga Montes, Isabel Ureta Mackenna, Margarita Vial Castillo, Florencia Balmaceda Pérez, Teresa Eyzaguirre Edwards, Teresa Ovalle Lecaros, M. Luisa Hurtado T., Clara Ureta Valdés, Isabel Valdés Pérez, Rosa Morandé Tocornal, Elvira Valdés Matte, Verónica Arteaga, Teresa Covarrubias Sinn, Gloria Irarrázaval Correa, Cristina Ariztía Fernández, Bernardita Ugarte Solar, Blanca V. Garrido Melo, Adriana Besa Guzmán, Josefina Campino Bunster, Irene Domínguez Ríos, Sofía Domínguez Rivas, Mercedes Domínguez, Errázuriz, Elvira Alcalde Irarrázaval, Fany Ariztía Vergara, Isabel Pérez Llona, Rosa Infante Pérez Cotapos, Teresa Mujica G. Huidobro, Carmen Ossa Marín, Virginia Tagle Valdés, Edith Garretón, Carmen Velasco Cruz, María Luisa Vial Subercaseaux, Carmen Riesco Zenteno, Mané Velasco Tagle, Gloria Salas Elgart, Laura Salas Hurtado, Violeta Aspillaga Herrera, Luz María Aspillaga Herrera, Alicia Barros Echenique, Luz Correa Salas, Astrid Cañas Madrid, Teresa Sánchez Montes, Teresa Sommers Sánchez, Eliana Sanfuentes S., Carmen Prieto Sánchez, Teresa Lecaros Opazo, Paulina Alcalde Cruchaga, Eugenia Alcalde Cruchaga, Luz Larraín Orrego Ana María Larraín Covarrubias, María Izquierdo Echeverría, Margarita Izquierdo Ovalle, Eugenia Fernández Villalobos, María Guzman Bravo, Josefina Dartnell Matte, M. Cecilia Echeverría Eguiguren, Elena Echeverría Eguiguren, Angélica Errázuriz Ossa y otras.

AL EXTRANJERO. — Por vía Panagra ha partido al extranjero Mr. H. Leslie Bowes, Gerente en Chile de la Compañía Inglesa de Vapores.

El señor Bowes se reunirá en Cristóbal con el presidente de la referida empresa, señor Walter C. Warwick, quien viene en viaje de turismo por Sudamérica en el vapor "Santander", en compañía de su esposa y de una comitiva de seis amigos.

Gran Hotel Termas de Puyehue.-

Veraneantes en la playa del Lago Puyehue

LISTA DE PASAJEROS VIA PANAGRA.— A Estados Unidos.— Winifred Yuill Bassett, Guillermo Sánchez Lira, y Eduardo Olea Briones.

A Lima.— María L. de Parodi, Manuel Delgado M., Joyce Pye Solari, Delmar B. Haverk, Claire Pressemier Haver, Joan J. White, Geoffrey C. Marler, John S. Osterstock, Julián Gardiol, Irene White de Gardiol, Irene Gardiol y Susana Gardiol.

A Antofagasta.— Jorge M. Machado Quintanilla.

A Buenos Aires.— Michael Claverino, Mauricio Lacoretz, Ester Lacoretz, Norma Lacoretz, Linda Gleig, Dinah Franca, Marguerite Worley, Epifanio Madrid, María de Madrid, William T. Leslie, George Pulbrook, Ernesto Bolton, Pablo Merenson, Ama de Merenson y Cristina Merenson.

De Lima.— Juan de Sabal, Eduardo Sabal, Elsa Ramm de Paulsen, Gerten Paulsen. Howard Bradley Grandell y John Curphey.

EN VIÑA DEL MAR.— Se encuentran pasando unos días en dicho balneario las siguientes personas:

Señor Mario Balmaceda y señora Lia Agüero de Balmaceda; señores Arturo Alessandri Palma, Jorge, Hernán y Eduardo Alessandri Rodríguez; señora Josefina Quesney de Viera Gallo; señor Carlos Vial Espantoso, señor Manuel Bengolea y señora Sofía Hurtado de Bengolea, señoritas Sofía Barceló Pinto y Ana Vial Castillo; señor Eleodoro Matte y señora María Larraín de Matte; señor Bernardo Larraín Cotapos y Sra. Teresa Valdés de Larraín, señor Iván Prieto y señora Margot Mackenna de Prieto, señores Eduardo Balmaceda Valdés, Jaime Larraín Valdés, Fernando Larraín Vial, Jorge Errázuriz Echenique, Vicente Valdés Freire y Jaime Vial Rozas; señora Nora Chadwick de Suárez, señor Carlos Cruz Eyzaguirre y señora Marta Vial de Cruz; señor Hernán Figueroa Anguita y señora Laura Pérez de Figueroa, señoras María Salinas de Eguiguren y María Virginia Undurraga de Correa, señor Luis Bianchi Paz y señora María Bianchi de Bianchi, señor Max Lehmann y señora; señor Eduardo Salas Pereira y señora María Vergara de Salas, señor Alejandro Lira Lira y señora Carmen Ovalle de Lira y familia, don Carlos Covarrubias Ortúzar y Sra. Patricia Fernández de Covarrubias, don Domingo Godoy y señora Luisa Matte de Godoy, señora Ester Mujica de Restá, señor Alfonso Domínguez y señora Sofía Rivas de Domínguez y familia; señor Guillermo García Campos y señora Julia Díaz Riesco de García, señor Hernán Pérez Cotapos y señora Julia García de Pérez Cotapos, señor Juan Vicuña Novoa y señora Rosita Garrido de Vicuña, señor Francisco Garcés Gana y señora Carolina Pereira de Garcés, señor Jorge Prieto Letelier y señora Carolina Correa de Prieto, señor José Luis Vial Cotapos y señora Inés Salas de Vial, señor Alberto Risopatrón B. y señora Sara Rodríguez de Risopatrón, señor Ricardo Sánchez Cerda y señora Elena Correa de Sánchez, y otras.

EN "EL FLORIDA".— Sus jefes y compañeros de labores de la Compañía Distribuidora Nacional ofrecerán esta tarde un cocktail a la señorita **Marte Petersen**, por retirarse de dicha firma y para agasajarla por haber anunciado su próximo matrimonio.

—Con una manifestación a llevarse a cabo esta tarde, sus amigas despedirán de su vida de soltera a la señorita María Sanguinetti Carter.

—Sus alumnas de la Facultad de Física de la Universidad de Chile ofrecerán una manifestación de simpatía a la señorita María Marchant, la que tendrá lugar esta tarde en "El Florida".

—Sus compañeros de labores de la Firma Establecimientos Chilenos Colliere ofrecerán una manifestación a la señorita **Alicia Johnson** por retirarse de dicha empresa, y por celebrar próximamente su matrimonio. Especialmente invitado asistirá su novio, señor Alejandro Vásquez.

—Por celebrar próximamente su matrimonio, sus amigas agasajarán con una manifestación a las señoritas Mary Muci y Alimra Jarpa, la que tendrá lugar el domingo próximo.

Las adhesiones para todas estas manifestaciones sociales se están recibiendo en la caja central del Hotel Carrera.

NACIMIENTOS.— Han nacido en la capital:

Gemelos hijos de don Gabriel Suárez Madil y de la señora Gabriela Cruz de Suárez.

—Una hija de don Héctor del Solar Concha y de la señora Elvira Donoso de Del Solar.

—En la Clínica Santa María, un hijo del señor Juan José Pérez Barría y señora María Irma Barros de Pérez Barría.

—En Concepción:

Un hijo del señor Jorge Mardones Merino y de la señora Berta Carrel de Mardones.

—Una hijita del señor Marcelo Ibáñez S. y de la señora Josefina Briones de Ibáñez.

LA SEÑORA ELENA VALDES vda. DE ROJAS MAGALLANES.— Las sociedades de La Serena, Viña del Mar y Santiago han sido dolorosamente sorprendidas ante el inesperado fallecimiento de la respetable señora, doña Elena Valdés viuda de Rojas, quien muere a los 81 años de edad.

La distinguida dama estaba vastamente vinculada a familias patricias de la vieja ciudad de La Serena y era hija de don José Antonio Valdés Munizaga, que tuvo gran participación en la política en el siglo pasado, como que fué Senador de la República, y de la señora Mariana González Bulnes de Valdés.

El desaparecimiento de la señora Valdés de Rojas, hiere muy de cerca a los hogares Valdés Valdivia, Valdés Chadwick, Abbott, Valdés, Aldunate Abbott, Valdés Astaburuaga, Darrigrandi Valdés y otros.

A sus funerales, que se efectuaron ayer, asistió un selecto y numeroso cortejo, incluyendo la presencia de S. E. el Presidente de la República, quien asistió acompañado de un Edecán.

NUESTRO ALBUM.-

Señorita Ana María Wurth Castillo

(Foto Dana).

FALLECIMIENTOS.— Ha dejado de existir en Valparaíso, víctima de una rápida y cruel dolencia, la niñita Martita Ibáñez Balbontín, de cinco años de edad, vinculada a conocidas familias de Valparaíso y Santiago.

—Después de una larga enfermedad dejó de existir en el Pensionado del Hospital Van Buren, de Valparaíso, la respetable dama, señora Elena Valdés de Rojas Magallanes.

—Después de una larga enfermedad, dejó de existir ayer en Quillota el caballero don Luis Mendoza Barrera.

VERANEANTES.— A la región de los lagos:

Don Mariano Olivos Bustos y señora Raquel Ruiz de Gamboa de Olivos, Sra. Inés Gómez de Ruiz de Gamboa.

—Señor Alberto Ruiz, señora Mercedes Madrid de Ruiz y sus hijos Alfonso y Héctor.

—Señor Arturo Fuenzalida y señora Sara Asmussen de Fuenzalida.

—A Constitución, don Julio del Río y señora Valentina Vargas de Del Río y familia.

—De su fundo El Descanso, las señoritas María Valenzuela, Gaby Rojas y Carmen Schott.

—Al fundo San Andrés, la señora Inés de Gajardo y familia.

—En el fundo Huirquilemo, las niñitas Yola y Bernardita Vial Donoso.

—Al fundo Granada, la señora María Pinochet de Cruz e hijo.

—En su fundo El Huirquilemo, las familias Parot Benavides y Parot Fernández.

—A Graneros don Ramón Claro Velasco y señora Eugenia Correa de Claro.

A PANAMA.— Por avión se ha dirigido a Panamá, el señor H. L. Bowes, gerente general de la Pacific Steam Navigation Co. en Chile. El señor Bowes viaja a ese país a fin de acompañar, de regreso a Santiago, al presidente de la Pacific Steam y de la Royal Mail Lines, Mr. Walter C. Warwick, quien visitará próximamente nuestra capital.

EN EL EXTRANJERO.— **A Mendoza:** Ha regresado D. Luis Peña Marty e hijas, señoritas Mary y Luisa Peña Ximénez; el señor Jorge Larroney Latorre e hija Mónica; don Daniel Peña Ximénez.

—**En Londres:** Don Benito del Villar y familia, don Enrique Cañas Flores y señora Chita Madrid de Cañas.

—**A Buenos Aires:** Las señoras Carmen Aldunate de Mateluna y Laura Mateluna de Pondal e hijas Paulina y María Angélica Pondal Mateluna.

EN EL HOTEL CARRERA.— Entre los distinguidos huéspedes del hotel Carrera, hemos podido anotar a Lord y Lady Willingdon, Mrs. y Mr. John Folger, al vicepresidente del Chase Bank, señor Louis Albarracín.

Se espera en el mismo hotel al señor presidente de la Grace Line, Mr. Peter Grace y señora.

EN NUEVA YORK. — Se encuentran en Nueva York don Arturo Cousiño y señora.

Al elegir un antiséptico para la higiene interna, tenga presente que no sea irritante, corrosivo, ineficaz... El

Ginoseptol M.R.

es inofensivo, desodorizante, de acción bactericida. Es un antiséptico adecuado para la higiene de la mujer.

No daña ni mancha la ropa.

En todas las Farmacias. La Caja 36 comprimidos. $ 14.80

A base de Cloramina, ácido iímico y alumbre

ESTABLECIMIENTOS CHILENOS COLLIÈRE LTDA.

PRESIDENTE DE LA COOPERATIVA DE HUERTOS OBREROS "JOSE MAZA" LTDA.

ACLARA

En LA NACION del 27 del presente mes aparece una "aclaración" del señor J. Teodoro Belmar Sanhueza en la que ataca y difama a la actual directiva de la Cooperativa de Huertos Obreros "José Maza" Ltda., cuyos miembros son todos personas de trabajo y honradas, que fueron elegidas para estos cargos en amplia asamblea de socios.

En nuestra publicación del Sábado 24 afirmábamos que el señor Belmar no representaba a la Cooperativa "José Maza" ante la Confederación, y esta afirmación está basada más que nada en el repudio unánime que más de 300 asambleistas hicieron de su persona en la sesión del 28 de Diciembre último, en que este señor recibió tal sanción moral por sus calumniosas acusaciones a la labor de la directiva, que de tener dignidad, evitaría a toda costa volver por otra.

Sólo debido a nuestra amplia tolerancia al señor Belmar no se le ha aplicado las disposiciones del artículo 25 del Reglamento Orgánico de la Ley de Cooperativas y artículo 10 de nuestros Estatutos, pues se ha aliado para estos mezquinos ataques con individuos desplazados de la Cooperativa, tanto por comerciar con sus intereses como con sus ideales.

Quien busca artificiosos argumentos y oculta la verdad es el propio señor Belmar cuando, al afirmar que el suscrito subscribió el acta de reunión de presidentes de cooperativas para elegir candidato a la consejería de la Caja de la Habitación, omite, de mala fe, decir que esa acta llevaba mi voto en contra de la elección del señor Baeza, y sí a favor del señor Luis Serey y que este voto fué fundamentado ampliamente por mí en esa reunión, ya que nuestra cooperativa no iba a apoyar al señor Baeza que siempre fué enemigo de nuestra organización.

Ahora es sólo el señor Belmar quien aparece apoyándolo y esta actitud sólo tiene un epíteto: ¡traición!

El señor Belmar no hace más que descubrir su fondo cuando se arroga atribuciones que nadie nunca le ha dado pues apenas ha formado parte de una comisión en la Confederación.

Lo que sucede es que las ambiciones están de su parte y no ha podido seguir ocultándolas por más tiempo.

Así, cuando le fué dado el cargo de gerente de nuestra institución, el señor Belmar quiso el mando absoluto y no aceptó rivales, y de ahí su inquina contra el señor Lavanderos en lo que descendió al odio mezquino y personalista.

En este caso actuó demostrando una perfecta incapacidad y para ocultar su falta de tino y continuos errores en la administración de la gerencia, fué que, con errado criterio, tendió a modo de columna de humo, los ataques injustos al señor Lavanderos, que redundaron en el justo castigo que le dió la asamblea del 28 de Diciembre podo., en que no se levantó una sola voz para apoyarlo ni defenderlo cuando se le recriminó por sus falsas acusaciones.

Esta es la verdad de los hechos y no sus ridículas caricaturas. Más le valdría al señor Belmar que escudriñara los bajos fondos de su ser anímico para que descubriera allí muy agazapados, todos esos engendros creados por sus inconfesables deseos y no se dedicara a difamar como lo está haciendo ahora.

VICTOR GUERRERO GONZALEZ
Presidente de la Cooperativa de Huertos Obreros "José Maza" Ltda.

MATERNIDAD "LUISA KAPLAN"
ARTURO PRAT N.o 139
TELEFONO: 83123
SERVICIO MEDICO PERMANENTE

COCINA A GAS, NUEVA
VENDO $ 3,500.—
AL CONTADO.
Julio Bañados 374
QUINTA NORMAL

Aliviol

TAQUIGRAFIA Y DACTILOGRAFIA PITMAN
Academias PIT
SABER Y QUERER ES PODER

CURSOS DE VERANO
Inglés - Contabilidad
Edificio Banco Español-Chile
ESTADO 152 - OFICINA 934
Teléfono 89935 — Casilla 565
Enseñanza de Taquigrafía por correspondencia

Insecticida SHELLTOX A BASE de PIRETRO
DE EFECTO INSTANTANEO PARA PULVERIZAR AL ESPACIO
Mata instantáneamente toda clase de insectos
SHELL
SHELL MEX CHILE LIMITED

CAJA DE PREVISION DE EE. PP.

PROPUESTAS PUBLICAS

Solicítanse propuestas públicas por la provisión de puertas para edificios colectivos de Ñuñoa.

Bases y antecedentes, desde esta fecha, en HUERFANOS 1270, 5.o piso, oficina 508, diariamente de 11 a 12, y de 16 a 17 horas.

Las propuestas se abrirán el día miércoles 3 de febrero de 1948, a las 11 horas en punto.

VICEPRESIDENTE EJECUTIVO.

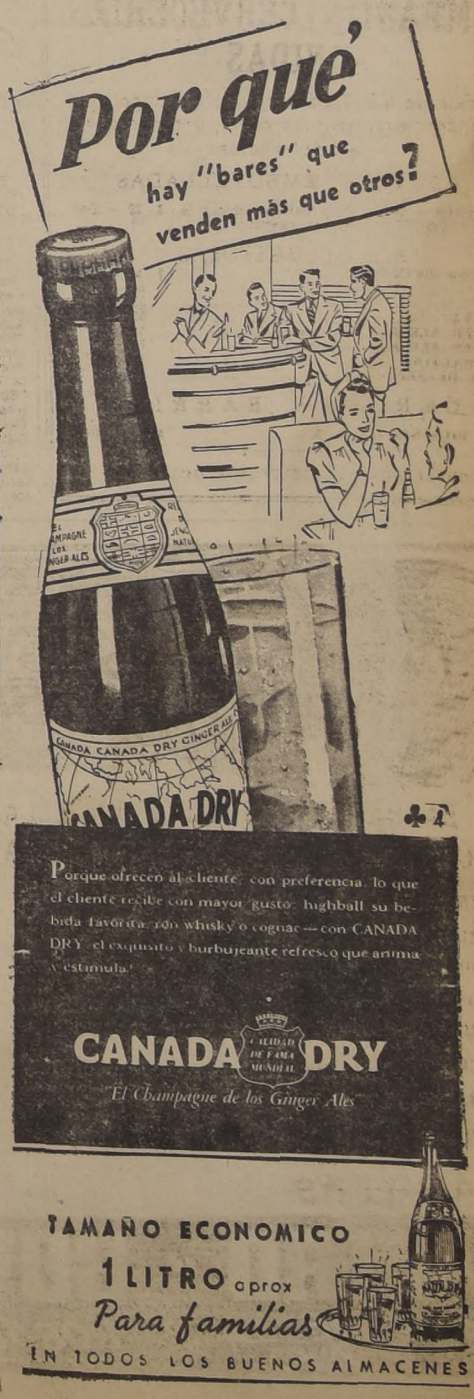

Que sean destruídas todas las bombas atómicas pidió Rusia a Naciones Unidas

Lo propone como primer paso hacia el control internacional de la energía atómica

LAKE SUCCESS, 29.— (U. P.).— El delegado soviético Andrei Gromyko pidió que todas las bombas atómicas existentes sean destruídas, y que se suspenda la producción de esas armas antes que las Naciones Unidas lleguen a un acuerdo para el control internacional de la energía atómica.

Ante la Comisión de Energía Atómica de las NU, Gromyko reiteró el punto de vista soviético de que un acuerdo internacional que incluyera aquellas estipulaciones, debería ser el primer paso hacia el control internacional que incluyera aquellas estipulaciones. Sin embargo, ese acuerdo tendría que ser firmado y puesto en vigor antes que las Naciones Unidas pudieran implantar el control e inspección de las instalaciones atómicas.

El delegado chino Huen Penwei, preguntó a Gromyko si la mayoría del comité acordaría primero prohibir totalmente las armas atómicas. Gromyko contestó que no podían darse garantías absolutas en relación con ningún acuerdo internacional, pero insistió en que el acuerdo sobre el control tendría que ser preparado después que la prohibición de las armas atómicas entrara en vigor.

El británico Richard Milles y el francés Francois de Rose, declararon que la historia demuestra que los acuerdos internacionales son inútiles a menos que se realicen conjuntamente con los acuerdos de control. De Rose citó el acuerdo de 1907 sobre los gases venenosos, diciendo que el mismo no impidió que las naciones los usaran en la primera guerra mundial o continuaran fabricándolos.

Miles, dijo que las NU están formadas por Estados soberanos, y que la única esperanza de acuerdo entre ellos se encuentra en la creencia de que están dispuestos a limitar su libertad de acción en campos bien definidos, donde la seguridad pese más que el interés particular de cualquiera nación.

Continúan sanciones contra especuladores en la Rep. Argentina

BUENOS AIRES, 29 (U. P.).— Siguiendo la campaña contra la especulación y el agio, las autoridades policiales entregaron una nueva lista de más de 50 establecimientos comerciales de toda índole, los cuales han sido sancionados con diversas penas de multa, clausura o arresto de los propietarios, y en algunos casos las tres penas a la vez.

El gerente general de la gran empresa de venta de textiles y sedas llamada "Jaime Hum", ha sido condenado a 90 días de prisión, más 100.000 pesos de multa para la empresa, por actividades consideradas especulativas.

Reducción de granos para industria de licores en EE. UU.

WASHINGTON, 29 (U. P.).— El Presidente Truman dirigió al Congreso un mensaje especial, pidiéndole nuevas atribuciones para controlar las asignaciones de granos para los destiladores de alcohol, hasta el 31 de octubre. Sus actuales poderes expiran a medianoche del sábado, y el comité de finanzas de la Cámara ha rehusado prorrogarlos.

Al mismo tiempo, Truman pidió una importante reducción en el empleo de granos por la industria alcoholera, afirmando que en vista de la gran existencia de whisky de que actualmente se dispone, no se justifica un aumento en la reserva de whisky.

Dice que según el plan de asignaciones, si el Congreso le concede las atribuciones que solicita, se permitirá a los destiladores usar 2.500.000 bushels de granos al mes.

Plan para unificar a obreros americanos contra el comunismo

MIAMI, 29 (U. P.).— William Green, presidente de la Confederación Norteamericana del Trabajo, dijo que ésta seguirá adelante con su plan de unificar a los obreros sudamericanos en la Confederación Interamericana de Trabajo, y trasladará su cuartel general a otro país sudamericano en caso necesario, si Perú persiste en declarar ilegal a la organización recientemente formada".

El comité ejecutivo de 15 miembros de la C. I. T. ha aclamado a la Confederación como una fuerza importante para la unificación del trabajo en el hemisferio occidental. Dijo que los delegados de la C. I. T., a la Conferencia de Lima que ha sido denunciada por el Gobierno peruano, habían expresado claramente que "las fuerzas comunistas y fascistas de América del Sur, están desarrollando todavía una encarnizada campaña de desprestigio contra nuestro país y nuestra política externa.

Aliviol

ACORDARON OTRA HUELGA OBREROS ALEMANES EN ZONA AMERICANA

MUNICH.— Una gigantesca muchedumbre se reunió en la Koenigsplatz, para escuchar los discursos de los dirigentes sindicales, durante el paro de 24 horas en Baviera, como protesta por la falta de alimentos. La huelga concluyó cuando las autoridades ofrecieron nuevas raciones de alimentos (Foto ACME).

Un millón de trabajadores de Wurtenberg-Baden, harán un paro el martes próximo

STUTTGART, 29 (UP).— Los dirigentes obreros de Wurtenberg-Baden, decretaron una huelga general para el martes próximo, de aproximadamente un millón de obreros industriales y de los servicios públicos, en este estado alemán situado dentro de la zona norteamericana de ocupación.

La huelga será una manifestación de protesta por la supuesta distribución injusta de alimentos y ropas.

El paro está señalado para comenzar a las 12.01 A. M del martes, estimándose que participarán en él alrededor de 1 millón de obreros.

Los dirigentes obreros indicaron, como lo hicieron los dirigente bávaros recientemente, que la huelga no es contra las potencias de ocupación, sino potencias de ocupación, sino contra la administración alemana. Piden una mejor distribución de los alimentos y la semana de trabajo de tres días si las raciones son reducidas aún más.

Duque de Aosta murió en B. Aires

DUQUE DE AOSTA

BUENOS AIRES, 29.— (UP).—Ha fallecido en esta capital el Duque de Aosta, que había llegado a Buenos Aires, el 8 de diciembre. Mussolini lo había nombrado Rey de Croacia, con el nombre de Tomislav, pero posteriormente renunció al título por orden del Rey Víctor Manuel, y la renuncia le fué aceptada por Ante Pavelitch, jefe del Gobierno de Croacia. El Duque nunca estuvo en Croacia.

El fallecimiento se produjo en sus habitaciones del Hotel Lancaster, después de guardar cama tres semanas. El Duque, cuyo nombre era Roberto della Cisterna, sufría de asma.

Barco cargado con cadáveres se hundió

BOSTON, 29.— (U. P.)— El barco fúnebre del Ejército "Joseph V. Connolly", del cual fueron rescatados 45 tripulantes a raíz de un incendio que estalló a bordo, se hundió mientras era remolcado a Boston, a unas mil millas al este del puerto.

El cutter guardacosta "Acushnet" y el remolcador de salvamento "Curb", comenzaron a remolcar la nave el lunes, pero las espigas se cortaron al estallar un temporal. No había ningún ser humano vivo a bordo del barco.

PODRAN SER DESVIADAS LAS LLUV... Y TEMPESTADES DENTRO DE 10 A...

NUEVA YORK, 29.— (UP).— El Dr. Irving Langmuir, ... prohijó con buen éxito el sistema para provocar la lluvia ... cial, predice ahora que dentro de los próximos diez años los ... bres de ciencia podrán desviar las lluvias y las tempestades ... grandes centros de población, hacia zonas relativamente ...

Langmuir, dijo que los hombres de ciencia debieran tener conocimientos básicos suficientes dentro de tres años para saber cómo realizar esas operaciones científicas, pero que la aplicación práctica de este conocimiento requeriría diez años.

Explicó que esta nueva rama de la ciencia se basaría en si al sembrar hielo seco entre las nubes húmedas o partículas ... duro de plata en condiciones adecuadas daría los resultados esperados. Agregó que ... queda por determinar cuáles en qué condiciones se podrían ducir lluvias, nevadas o tempestades autopropagadas, y si daría dirigirlas en una dirección u otra.

Misteriosos paracaídas vistos en Fran... serían bultos con mercadería de contraban...

ROUEN (Francia), 29.— (UP).— La policía investiga la ... formaciones circuladas sobre unos misteriosos paracaídas ... vados dentro de un radio de 40 kilómetros de Rouen, a raíz ... declaraciones hechas por "testigos oculares", generalmente ... sinos, que sostienen haber visto una "siniestra" bola blanca ... seguida por aeroplanos que volaban sobre Ruen.

Los campesinos que recuerdan los paracaidistas alemanes que descendieron en la vecindad en 1940, han llegado a hablar de huir de la zona.

Marcel Panier, librero de esta ciudad, declaró al corresponsal de la United Press, que hacia la medianoche del martes pasado, al salir de su casa vió una bola de luz y luego un aeroplano. "El aeroplano voló durante media hora sobre la región de Morny La Pommeraye", agregó.

Joseph Banse, de la cercana aldea de Blainville, dijo que había oído el ruido de motores de aeroplanos y visto luces en el cielo, durante las últimas seis semanas.

El diario de París "Libera... sin citar la fuente de su info... ción, dijo que muchos para... das han descendido últimam... sobre el suelo de Francia... que éstos han sido utilizados ... ra arrojar mercancías del ... cado negro y no para desc... car hombres o armas. El ... mo diario dice que 22 tone... de pieles de origen belga ha... do arrojadas en París y ... región de Ile de France, ... grandes cantidades de ar... nylon han descendido en ... caídas en el sur de Francia ... de que la mayor parte de ... mercancías han sido confis... por la policía.

Hoy se iniciarán en Suiza los Juegos Olímpicos Invernales de 16 naciones

Participarán más de 1.000 atletas en los deportes de nieve y hielo, incluso representantes de Chile

SAINT MORITZ (Suiza), 29.—Los quintos juegos olímpicos invernales, que durarán diez días, comenzarán mañana en este bello centro invernal suizo, con la participación de más de mil atletas destacados en los deportes de nieve y hielo, en representación de veintisiete naciones.

Los juegos comienzan en medio de una atmósfera que nada tiene de tranquila en el campo deportivo, "con motivo del problema del equipo de hockey que representará a los Estados Unidos en el primer juego, en el programa, que debía ser entre los equipos de hockey de Suiza y Estados Unidos. Las eliminaciones de tobogán y otros encuentros de hockey tendrá lugar mañana por la tarde.

El problema norteamericano surgió en noviembre pasado cuando el comité organizador suizo aceptó el equipo de la Asociación Amateur de Hockey, de Estados Unidos. Esto hizo que el presidente del comité olímpico norteamericano, Avery Brundage, dijera que el único equipo que podía representar a Estados Unidos debía ser nombrado por la Unión Atlética Amateur. Y el problema sigue agravándose.

Esta noche se había designado un comité especial de tres personas para tratar de resolver el problema, pero el comité suizo ha insistido en que tiene el derecho final para decidir la elegibilidad de los equipos que participen en el juego. La cuestión complicóse cuando Brundage lanzó un "bombazo" al anunciar "oficialmente" que el equipo de la Asociación Amateur de Hockey no participaría, pero que sí lo harían todos los demás equipos estadounidenses con la posible excepción del equipo de hockey, del comité olímpico norteamericano.

Entre las naciones participantes en los deportes de invierno se encuentran representadas Argentina y Chile.

General Clay no contestará la protesta soviética sobre fusión de zonas alemanas

FRANCFORT, 29.— (UP).— (Por Clinton B. Conger).— El Comandante de la zona de ocupación norteamericana, general Lucius D. Clay, declaró que consideraba la protesta soviética contra la fusión administrativa de las zonas británicas y norteamericana como un asunto ya terminado, y que no pensaba contestar oficialmente al mariscal Vassily Sokolovsky, Gobernador militar ruso en Alemania.

En una conferencia de prensa, Clay declaró: "No tenemos el propósito de suspender el acuerdo sobre la bizona, a menos que logremos un acuerdo entre las cuatro potencias. Clay indicó que tenía dudas en cuanto a la pronta adhesión de Francia a la organización anglo-norteamericana de la bizona. Dijo que el Consejo de Control aliado, que se reunirá de nuevo mañana, tratará de preparar un plan para la reforma monetaria de Alemania. Agregó que en la zona anglo-norteamericana hasta el momento no se ha acordado tal plan.

Los informes de Berlín indicaban que los rusos estaban preparando la reforma monetaria en su zona, emitiendo dos tipos de moneda. Una sería para comprar productos racionados, y la otra para los no racionados.

Clay dijo que no tenía conocimiento de tal plan, al que calificó de "insólito".

Respondiendo a las preguntas de los periodistas alemanes, manifestó que las recientes huelgas eran probablemente realizadas para impresionar a los funcionarios alemanes respecto a la gravedad de la situación alimenticia. Advirtió que las mismas no deberían llegar al extremo de perturbar la economía del país.

Clay respondió a las críticas de los elementos parlamentarios sobre la reforma monetaria en Alemania, diciendo: "Ciertamente no es esa una decisión que podríamos adoptar aquí". Hizo notar que Estados Unidos era sólo una de las cuatro potencias de ocupación de Alemania. Dijo que Alemania occidental estaba en situación crítica entre el verdadero renacimiento industrial y el agotamiento de los alimentos.

Al admitir que la reciente decisión de practicar un inventario de todas las existencias de alimentos, tenía ciertos caracteres de medidas de un estado policial. Clay dijo: "En los momentos de graves crisis y escaseces un Gobierno debe ejercer poderes que de otro modo no tendría. La verdadera prueba de la democracia es, después cuando la necesidad ha pasado, renunciar a esos poderes".

Policía ocupó la Universidad de Tungchi para evitar manifestación antibritánica

SHANGHAI, 29.— (UP).— Destacamentos de policía se posesionaron, esta noche, de la Universidad de Tungchi para poder restaurar el orden, después de todo un día de disturbios en las calles, en donde participaron unos 1.000 estudiantes, los que protestaban por la expulsión de cuatro de sus compañeros por las demostraciones antibritánicas que tuvieron lugar el 17 de enero.

Seis policías y varios estudiantes resultaron heridos en los choques entre unos y otros, y hasta el alcalde de Shanghai, K. C. Wu, casi fué agredido. Los seis policías fueron apedreados por los estudiantes, como culminación de una discusión, que duró varias horas, durante la cual, el alcalde trató de disuadir a los estudiantes, que fueran a Nanking a protestar por la expulsión de sus cuatro compañeros. El alcalde Wu se vió envuelto en la refriega entre los policías y estudiantes, y en medio de la confusión, perdió el sombrero y los lentes.

La policía lo sacó del lugar en los momentos en que, según se informa, cuatro estudiantes trataron de agredirlo.

Las negociaciones se llevaban a cabo para solucionar el problema originalmente planteado por los estudiantes, complicándose en vista de los motines y el número de heridos; pero continuaban celebrándose en la tarde y la noche. El alcalde insiste en que los cuatro estudiantes quedan definitivamente expulsados de la Universidad, y en que se entreguen y sean castigados los que trataron de agredirle.

El alcalde exige también, que unos quince líderes estudiantiles se entreguen a las autoridades para investigar sus supuestas inclinaciones y vinculaciones con los comunistas.

El motín tuvo lugar al noroeste de Shanghai, al tratar la policía a caballo, bloquear la calle a los estudiantes, que desfilaban en el camino a la estación norte, para ir en tren a Nanking.

Los estudiantes la emprendieron a pedradas con los policías y caballos, pero las autoridades lograron dispersar a los manifestantes al llegar refuerzos.

20.000 soldados comunistas amenazan atacar base naval de EE.UU. en Shan Tung

TSINGTAO, 29. — (UP). — Se informa que más de 20.000 soldados comunistas se han reunido en los alrededores de este puerto de Shantung y base naval norteamericana durante el día jueves, para un ataque a fondo que puede comenzar en cualquier momento.

Los informes del servicio secreto recibidos por el Cuartel General del ejército chino, dicen que el ataque es esperado antes del Año Nuevo chino, el 10 de febrero. Fuentes extraoficiales conjeturan que la amenaza del ataque comunista ha sido una de las razones por las cuales el almirante Charles M. Cooke, comandante de la flota norteamericana del Pacífico Occidental, postergó su partida desde Tsingtao hasta el 1.o de marzo.

Los observadores chinos afirman que los comunistas han demostrado crecientes indicios de desplegarse para un ataque total contra las importantes posiciones del Gobierno en toda la península de Shantung, que se encuentran considerablemente debilitadas por el traslado de gran parte de las fuerzas del Gobierno al norte de China y Manchuria. Dicen los informantes que también se esperan para antes del Año Nuevo ataques contra los importantes puertos de Wei-hai-wei, y Che-foo.

Fuentes del Gobierno declaran que los comunistas han iniciado ya ataques de sondeo contra el ferrocarril de Tsingtao a Thinan, 56 kilómetros al oeste de Tsingtao. También se ha informado de lucha en las afueras de Che-foo, que en un tiempo fué el puerto y base comunista más importante de la península.

En Nankin, un vocero militar del Gobierno admitió la pérdida de Hsimiltun, 152 kilómetros al oeste de Mukden, y considerada generalmente la puerta occidental a la asediada base nacionalista manchuriana.

P. Conservador inglés triunfó en ciudad de Glasgow

LONDRES, 29. (U. P.).— Los conservadores triunfaron en la elección complementaria de ayer en Camlachie, Glasgow. Los resultados oficiales dan a los conservadores una mayoría de 395 votos.

Según los cómputos oficiales, el conservador Charles MacFarlane, obtuvo 11.085 votos, contra 10.690 de John M. Inglis, laborista. Otros candidatos independientes obtuvieron más de 3.000 votos.

Informaciones breves del Exterior

LAKE SUCCESS, 29 (U P.)— El primer secretario general interino de las Naciones Unidas, anunció que comenzará a ventilarse el 23 de febrero ante la Corte Internacional de Justicia en La Haya, la disputa entre Gran Bretaña y Albania por el incidente en el Canal de Corfú.

El caso fué motivado porque dos barcos de guerra británicos quedaron averiados por las llamas y las explosiones, al chocar con minas que Gran Bretaña afirma que Albania colocó ilegalmente en dicho canal.

Política económica de Gran Bretaña tiende a cubrir el déficit en su balanza de pagos

CORRESPONDENCIA PARA "LA NACION", POR A. OSBORNE

LONDRES, 29.— (U. P.).— (Especial).— La política económica de Gran Bretaña tiene en estos momentos una finalidad primordial: cubrir desde ambos lados y con la mayor rapidez posible, la laguna existente en su balanza de pagos Esto ha de lograrse reduciendo las importaciones e incrementando, al mismo tiempo, las exportaciones.

Las reducciones en las importaciones anunciadas en agosto último tenía por objeto reducir el déficit en 228 millones de libras siendo así que el déficit subsistente en la balanza general de pagos, fuera sólo de 327 millones de libras. Para cubrir este hueco, habrá que aumentar las exportaciones en otros 327 millones de libras anuales, lo que representa para mediados de 1948, un aumento de 30 millones de libras por mes.

Aunque el cumplimiento de este programa restablecería el equilibrio de la balanza general de pagos con el mundo exterior, aún quedaría un déficit con los países de la zona del dólar, que se calcula en 475 millones de libras para 1948. Tal déficit llevaría, sin duda, a un agotamiento casi completo de las reservas de oro de Gran Bretaña para fines del año en curso, y no hay que olvidar que tales reservas vienen a ser las de toda la zona de la esterlina. Como recalcara Sir Stafford Cripps, este déficit no se produciría como consecuencia de la incapacidad de Gran Bretaña de exportar mercaderías en cantidad suficiente para pagar las importaciones que necesite, sino de su incapacidad de vender tales mercaderías por dólares o por otras monedas convertibles en dólares. En tanto, que buena parte de los productos alimenticios y las materias primas haya que adquirirlas en los países de la zona del dólar, Gran Bretaña tendrá que pagar con dólares, o, bien que arreglar, sin tales importaciones.

Como el país no podía permitir el agotamiento de sus reservas y estaba resuelta a hacer todo lo posible por ayudarse a sí misma, independientemente de la ayuda que pudiera provenir del plan Marshall, fué necesario proceder a nuevos reajustes. Estas medidas fueron anunciadas en octubre pasado, y su objeto era dejar a Gran Bretaña con unas reservas de oro de 270 millones de libras esterlinas para fines de 1948, como mínimo esencial absoluto, y reducir para la misma fecha el déficit anual de dólares a 250 millones de libras esterlinas. Aparte del esfuerzo especial por incrementar las exportaciones a la zona del dólar en otros 45 millones de libras anuales, tal objetivo sólo podía lograrse mediante nuevas reducciones de las importaciones. Del total de nuevos ahorros en dólares de 170 millones de libras, en una suma de 66 millones, corresponde a las nuevas reducciones efectuadas en la importación de productos alimenticios.

VENDEDOR
NOVEDAD EN MATERIA DE PROPAGANDA
GANARIA $ 400 DIARIOS
FIANZA: $ 1.250.—
SANTO DOMINGO 2058
HOY, DE 9 A 10

Daños causó ciclón en isla francesa

PARIS, 29 (UP).— Despachos recibidos en esta ciudad dicen que un ciclón causó la muerte de un centenar de personas y destruyó millares de hogares en la isla francesa Reunión, situada en el Océano Indico.

El ciclón que destruyó casi toda la cosecha de caña de azúcar, fué seguida de grandes inundaciones.

Serán ahorcados 5 asesinos de guerra

HAMBURGO, 29 (U. P.) — Las autoridades militares británicas anunciaron que las primeras cinco ejecuciones por la horca, de un total de 21, por el asesinato de prisioneros de guerra aliados durante la guerra, fueron llevadas a cabo en Hamlen.

Entre los ejecutados figuran algunos condenados por las muertes de aviadores de la Real Fuerza Aérea, que fueron asesinados en Stalagluft.

Australia no cambiará actual tipo de cambio

CAMBERRA, 29.— (U. P.)— El Premier Joseph Chifley, dijo hoy que Australia no tiene intención alguna de variar la tasa de cambio de la libra australiana, mientras la libra esterlina conserve su actual valor.

La libra australiana se cotiza aproximadamente 3.23 dólares.

EE. UU. proporcionará artillería ... alta montaña al Ejército grieg...

El actual armamento es superior al de las fuerzas de los guerrilleros

ATENAS, 29.— (UP) — (Por Douglas Werner).— El mayor general William G. Livesay, jefe de la misión norteamericana en Grecia, declaró que Estados Unidos había accedido a las peticiones de los griegos respecto a las artillerías de montaña y que le facilitará un número no revelado de "howitzers" de 75 mm.

Livesay manifestó que, de acuerdo con el programa de ayuda, Estados Unidos había enviado 50 cargamentos de equipo militar y abastecimiento por un total de unas 90.000 toneladas hasta el 20 de enero. Dijo que "el ejército griego como está equipado actualmente, es superior en todo al de las fuerzas de los guerrilleros y es capaz de realizar con todo éxito una ofensiva contra esas fuerzas.

Estas declaraciones de Livesay fueron hechas al mismo tiempo que otros 16 oficiales norteamericanos partían de Atenas para prestar servicio en un campo de operaciones en el norte de Grecia como asesores del ejército griego. Otros tres partirán mañana.

Livesay dijo que el armamento británico está siendo reemplazado por el norteamericano, no porque éste fuera mejor, sino porque es del que se dispone más fácilmente. Agregó que el valor real de los abastecimientos facilitados es superior a 100 millones de dólares, porque numerosos artículos fueron tomados de los sobrantes de la guerra y valorados con descuento. Estos artículos incluyen: ropas de invierno, artillería, morteros, fusiles, jeeps, camiones, ambulancias, mulas y caballos.

Mientras tanto, se informó que se habían producido otros cinco ataques de los guerrilleros en distintas zonas de Grecia. Se dijo que 500 guerrilleros se habían retirado después de una batalla de cuatro horas en Velvendos, al este de Kozani, después de haber sido muertos treinta de ellos.

Las informaciones decían que en las cercanías de Servia los guerrilleros saquearon la Oficina de Correos. Doce guerrilleros fueron muertos, según se dijo, en el ataque de 300 a Korymvos, al este de Salónica. Otros doce fueron muertos, según dicen las informaciones procedentes de Kaitha, al sudoeste de Laritsa.

De Lamia llegan informaciones que dicen que otra fuerza de 300 guerrilleros atacó a las tropas cerca de Lefka, al oeste de Lamia y después de cinco horas se retiró, dejando en el campo 15 muertos.

NOTICIAS DE AMERICA LATINA

ARGENTINA

BUENOS AIRES, 29.— (UP).— —El viernes próximo presentó credenciales al Presidente Perón, el nuevo Embajador paraguayo, capitán Lorenzo Moríñigo, según se anunció oficialmente.

BUENOS AIRES, 29. — (UP). — El Ministerio de Mrina impartió hoy instrucciones a los departamentos estatales correspondientes, para impulsar las obras en el territorio de Santa Cruz, tendientes a lograr una producción de 6.000 toneladas diarias de carbón en la cuenca carbonífera de Río Turbio, con vistas a alcanzar la autarquía de la energía en el país.

BUENOS AIRES, 29. — (UP). — La filial argentina de la Federación Mundial de la Juventud Democrática, que agrupa a unos 53 millones de jóvenes de todas las naciones y que está representada en la NU, enviará a Argentina una delegación integrada por jóvenes de Estados Unidos, Francia, Rusia, Yugoeslavia, Checoeslovaquia, Sud Africa, Canadá y España republicana.

BUENOS AIRES, 29. — (UP). — La capital federal volvió a tener hoy el abastecimiento normal de leche al reanudar sus tareas los obreros repartidores, después que el Gobierno dictó ayer un fallo favorable a sus reclamaciones económicas. Los distribuidores de Rosario también reanudaron las labores.

BUENOS AIRES, 29. — (UP). — La Cámara Argentina del Libro, envió a la Cancillería un memorial en que pide una intervención gubernativa para solucionar la difícil situación creada a las editoriales argentinas, como resultado de las restricciones que ha impuesto Chile a la internación de publicaciones argentinas, debido a la escasez de divisas.

CUBA

LA HABANA, 29.— (UP).— El delegado de Chile, señor García Oldini, suscitó la cuestión de la proporcionalidad geográfica de los empleados de la Organización Internacional de Comercio y presentó una propuesta en la que subraya la importancia de que se le conceda primacía a esta cuestión, al señalar las condiciones de nombramiento de dicho personal.

Apoyaron la propuesta, los delegados de Argentina, Bolivia, Uruguay y Ecuador.

GUATEMALA

CIUDAD DE GUATEMALA, 29.— (UP).— La Cancillería declaró esta mañana:

"Ante las publicaciones de la prensa oficial nicaragüense y las especulaciones del régimen de aquel país, respecto a que Guatemala está empeñada en provocar la lucha civil en Nicaragua y que Somoza está dispuesto a corresponder provocando tal lucha en Guatemala, el Gobierno de Guatemala manifiesta que tales especulaciones son absurdas y ridículas y no merecen ser tomadas en serio.

PERU

LIMA, 29.— (UP).— El Ministro de Gobierno, General Manuel Odría, dirigió un oficio al Ministerio de Justicia por el que pide que se oficie al Presidente de la Corte Superior de Justicia de Lima para que abra un juicio contra el senador aprista Nicanor León Díaz y el diputado aprista Jorge León Seminario, por las declaraciones hechas en sus entrevistas al diario aprista "La Tribuna", relacionadas con el asesinato del director de "La Prensa" de Lima, don Francisco Graña Garland.

SANTO DOMINGO

CIUDAD TRUJILLO, 29. — (UP). — En relación con las noticias que han sido publicadas en el extranjero, relativas a que en este país se hacen preparativos revolucionarios contra el Gobierno venezolano, el Secretario de la Presidencia R. Calderón, declaró: "No hay ningún elemento político o militar venezolano". Agregó que el mayor Carlos Maldonado, quien ha sido mencionado en esas informaciones, "estuvo en este país hace algunos días, pero se ausentó al pedírselo así las autoridades competentes".

VENEZUELA

CARACAS, 29.— (U. P.)— Una nueva y fabulosa riqueza petrolera fué descubierta en el distrito de Mara, Estado de Zulia, a raíz de las recientes exploraciones, según informa el diario "Ultimas Noticias".

Agrega que se han hallado a una considerable profundidad, debajo de los estratos petroleros actualmente en explotación, "lagos" de petróleo de fabulosa capacidad y de calidad superior al que ahora se extrae.

CARACAS, 29. —(UP).—Gabriela Mistral comunicó a la Cancillería venezolana que no podrá asistir a la transmisión del mando, a la cual se la había invitado especialmente. En su mensaje a la Cancillería, Gabriela Mistral, dijo que razones de salud le impiden el viaje.

CARACAS, 29. — (UP). — Ha llegado a esta capital procedente de Colombia, una delegación de estudiantes chilenos de pedagogía, presididos por el profesor Antonio Doddis. La delegación permanecerá un mes en Colombia, y luego se dirigirá al Perú y Bolivia.

GRAN LIQUIDACION
Osborne
Antes Ahora
Camisa de sport ... $ 195 $ 165
Camisa fresca de hilo 275 195
Chaqueta para playa 375 295
Vestón de cotelé ... 825 725
MONEDA 1055 FRENTE A LA IGLESIA ENTRE AHUMADA Y BANDERA

SEGUNDA SECCION

LA NACION

VIERNES 30 DE ENERO DE 1948
SANTIAGO DE CHILE

ORDENO CERRAR LOS BANCOS POR DOS DIAS EL GOBIERNO DE FRANCIA

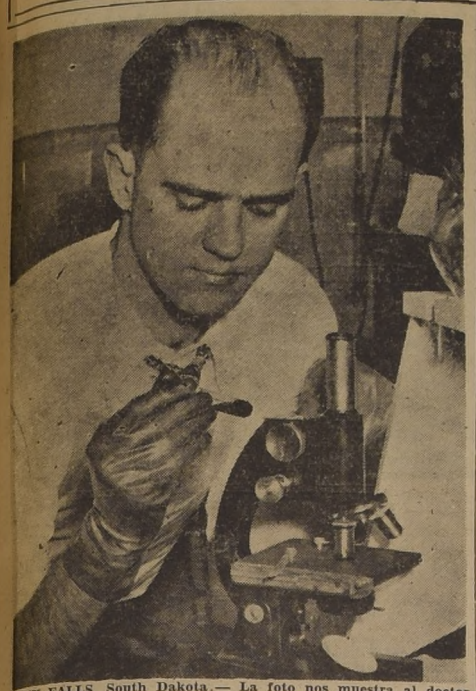

SIOUX FALLS, South Dakota.— La foto nos muestra al doctor Albert M. Harris, patólogo del Hospital de Sioux Valley, en su laboratorio, donde ha realizado experimentos simplificando las pruebas para la determinación del cáncer en el organismo humano, mediante un examen de la orina. Su prueba se basa en que la enzima hyaluronidase, un material orgánico, siempre se encuentra presente en los tejidos cancerosos.— (Foto ACME).

A pesar del elevado precio de la carne, comerciantes de EE. UU. la envían gratis

ST. HELENS (Oregón), 29.— (UP).— La nación, cuyos 140 millones de consumidores han estado sufriendo las consecuencias de elevadísimos precios de la cane, ha podido presenciar el espectáculo de carniceros locales que envían gratis —con flete pagado y empacada en hielo seco— carne molida para fricandeias, en respuestas a órdenes recibidas por correo de clientes de todo el país.

La historia comenzó cuando dos comerciantes abrieron una nueva carnicería en esta ciudad industrial de 5.200 habitantes. Con el objeto de atraer clientela, Norman Raymond y Ernest Peterson, los nuevos comerciantes del pueblo, ofrecieron carne a precios inferiores hasta en un 25 por ciento, a los que regían en el mercado local.

Los carniceros rivales, a su vez, hicieron reducciones similares. Cuando Raymond redujo la carne molida, para fricandelas a 29 centavos la libra, o sea, más o menos la mitad del precio, que regía antes, su competidor Roy Harrington, anunció que la regalaría. La noticia circuló rápidamente y comenzaron a llegar numerosas órdenes por correo. Durante un día Harrington entregó la carne pedida absolutamente gratis.

Otro competidor obsequió a sus clientes jamón por valor de 300 dólares durante un día de esta semana.

Haya de la Torre insinuó la construcción de un "centro latinoamericano" en N. York

NUEVA YORK, 29.—(U.P.)—En charlas que ha celebrado con delegados latinoamericanos ante las Naciones Unidas, el líder aprista peruano Haya de la Torre, dijo que ha sugerido y que éstos han aceptado, la idea de que se trabaje por construir un "Centro Latinoamericano" en Nueva York, en el que se instalarían las delegaciones y otras misiones de los distintos países de América Latina, que acudan a Estados Unidos.

Haya de la Torre cenó anoche con varios delegados y discutió el proyecto en detalle.

Señaló en esa oportunidad, que las misiones en Nueva York, podrían tomar como base, las sumas que pagan por alquiler de oficinas.

La idea supondría, dijo, que cada Gobierno en el término de cinco a ocho años, contribuyera con cuatro millones de dólares.

Con el servicio de hipotecas, agregó, podría construirse un importante edificio que, además de centralizar las misiones latinoamericanas, tendría cinema, restaurante, biblioteca y museo.

Panagra

Reduce Drásticamente su Tarifa para Carga Aerea

Servicio rápido . . . vuelos diarios

Aquí tiene algunos ejemplos de los nuevos precios rebajados

CARGAS SOBRE 45 KILOS

	ANTES	AHORA
Entre SANTIAGO y		
MIAMI	$ 47.12	30.07
B. AIRES	12.71	9.61
LIMA	24.18	17.98

Precios en Moneda Chilena

Especifique claramente: VIA PANAGRA

Usted se beneficiará enviando su carga Vía Panagra. Especifique "Vía Panagra" en sus pedidos a los Estados Unidos. Su mercadería viajará rápida y económicamente por las rutas de la Panagra y de la Pan American World Airways. La nueva tarifa reducida se aplica también para vuelos entre ciudades de Sud America.

Para amplia información sobre envío de mercadería, diríjase a cualquier agencia de la Panagra.

Panagra
PAN AMERICAN GRACE AIRWAYS
Desde 1928 al servicio de las Américas.

Envíe sus cartas por vía aérea: llegarán con increible rapidez.

Gran Bretaña rechazará protesta soviética por la reapertura de la base en Trípoli

Aquella Base Aérea será ocupada nuevamente por las fuerzas de Estados Unidos

LONDRES, 29. (U. P.).— Un portavoz de la Cancillería indicó que Gran Bretaña rechazará la protesta soviética contra la reapertura, por parte de Estados Unidos, de su base de tiempos de guerra, en las afueras de Trípoli.

La protesta rusa contenida en dos notas similares, dirigidas a Estados Unidos y Gran Bretaña, con fecha 20 de enero y dadas a la publicidad hoy, por la agencia TASS, decía que la reapertura "ilegal de la base aérea de Mellaha, por parte de Estados Unidos, violaba el tratado de paz con Italia" y que "constituye un acto contra los países de la nueva democracia" (los países satélites de los Balcanes).

Despachos de Wáshington dicen que las esferas diplomáticas manifestaron al comentar la protesta que fué entregada al Departamento de Estado, por el Embajador ruso Alexander S. S. Panyushkin, que la reapertura de la base no violaba el tratado de paz con Italia, e igualmente sería rechazada por Estados Unidos.

Un portavoz de la Cancillería británica, manifestó que el tratado de paz con Italia, dispone que hasta que se solucione la cuestión de Libia, esta antigua colonia italiana, debe permanecer bajo el Gobierno militar de Gran Bretaña. "De acuerdo con el tratado, estamos plenamente justificados en conceder a Estados Unidos el permiso para reabrir aquella instalación aérea con carácter temporal. Nosotros aclaramos que el permiso concedido sólo se aplicaba al período durante el cual Libia se encuentre bajo nuestra administración militar".

Oficialmente, la protesta soviética se encontraba "bajo estudio" en la Cancillería.

El Ministro de Estado, Héctor Mc Neil, en una respuesta escrita a la cuestión de la base de Nellaha, en la Cámara de Comunes, dijo ayer que "el Gobierno de Estados Unidos hace algunos meses pidió al Gobierno de Su Majestad, permiso para usar el aeródromo de Mellaha, para sus comunicaciones en la zona del Mediterráneo, y el permiso le fué concedido. Las facilidades son, naturalmente, limitadas al período, durante el cual, la administración militar británica sea responsable de ese territorio. Una comisión, en representación del Consejo de Ministros de Relaciones Exteriores de los Cuatro Grandes, deberá visitar Libia, en un futuro cercano, para investigar los deseos de los habitantes en cuanto a su futuro político".

El aeródromo de Mellaha, conocido oficialmente como aeródromo Wheelus", está situado en el desierto a pocos kilómetros de las afueras de Trípoli. Fué construído por Estados Unidos durante la guerra, y las actividades del mismo se paralizaron poco después del fin de las hostilidades.

Las fuerzas aéreas norteamericanas anunciaron el 14 de enero, que la base sería reabierta como centro de reabastecimiento de combustible, en la ruta de transporte del norte de Africa, para atender al creciente tráfico hacia Grecia y el Mediano Oriente.

La millonaria Hutton gravemente enferma de afección cardíaca

BERNA (Suiza), 29.— (U.P.)—El príncipe Troubetzkoy, marido de doña Bárbara Hutton, que es considerada como la mujer más rica del mundo, declaró hoy que su esposa se encuentra en "estado de suma gravedad".

La princesa fué operada durante la semana de una afección interna.

En fuentes dignas de todo crédito se dijo que la princesa, que regresó de Gestaad, lugar de deportes de invierno, ingresó inmediatamente al hospital Victoria en esta ciudad, donde fué sometida a una pequeña operación, que fué efectuada por el famoso cirujano doctor Gastón de Coppet.

Luego la princesa quedó bajo el cuidado del doctor Walter Hadorn, renombrado especialista en enfermedades del corazón y otros males internos. Ayer se informó que la enferma sufre de una grave afección cardíaca.

Murió Presidente de la Univ. de Stanford

NUEVA YORK, 29.—(U.P.)—Anoche murió el doctor Donald Bertrand Tressider, de 53 años de edad, presidente de la Universidad de Stanford y uno de los más distinguidos educacionistas de la nación.

Una empleada lo encontró muerto en su cuarto en el hotel Stregis. La causa de su muerte aún no ha sido determinada.

Tressider sucedió a Ray Lyman Wilbur en la presidencia de Stanford, en 1943.

NUEVA YORK.— Varios remolcadores llevan a su muelle al transatlántico "Uruguay", de 20.183 toneladas, para darle los toques finales a su reconversión como barco de pasajeros de lujo.— (Foto ACME).

PROTESTA OFICIAL DEL SOVIET

LONDRES, viernes 30. — (UP) — La Agencia Soviética de noticias Tass, dice que Rusia ha protestado oficialmente contra la presencia de las fuerzas navales norteamericanas en puertos italianos, calificando tal presencia de violación al tratado de paz italiano.

Inundación de ríos y arroyos en Italia

ROMA, 29. (U. P.).— Un agricultor se ahogó cerca de Empoli, en el río Arno, y docenas de ríos y arroyos de toda Italia están inundando las tierras cultivadas, causando grandes daños.

EE. UU. y Gran Bretaña harán convenio con Francia para futuro de Alemania

Medida adoptada para evitar la especulación en la "Bolsa Negra"

La Asamblea rechazó el retiro de la circulación de los billetes de 5,000 francos

PARIS, 29.— (U. P.)— Por Joseph Grigg.— El Gobierno encara otra crisis, pues la Comisión de Hacienda de la Asamblea Nacional rechazó la orden del Gabinete, de retirar de la circulación los billetes de cinco mil francos, pero, al mismo tiempo, el Gobierno reconquistó el apoyo del bloque parlamentario socialista, que ayer declaró su intención de votar en contra del proyecto oficial de crear un mercado libre para las operaciones en oro y en monedas extranjeras.

Además de ordenar el retiro de todos los billetes de cinco mil francos, el Gobierno dispuso el cierre de todos los Bancos del país, por dos días, a partir de hoy.

Estas nuevas medidas son parte del plan del Presidente del Consejo, Robert Schuman, para combatir la inflación y el mercado negro.

La Comisión de Hacienda de la Asamblea rechazó, sin embargo, la medida sobre el retiro de la circulación de los billetes de cinco mil francos, con lo que la han invalidado técnicamente. No obstante, el Gobierno puede presentar una nueva medida con igual fin, si estima que puede vencer la oposición de esa Comisión. Este organismo rechazó la orden sobre el retiro de billetes, por veinte votos contra veinte, pues conforme a los reglamentos parlamentarios, un empate en la votación es considerado como un rechazo.

OBSTACULO AL PROGRAMA DEL GOBIERNO

El nuevo obstáculo con que ha tropezado el programa del Gobierno, surgió directamente después que su aceptación por el Partido Socialista parecía haber asegurado su aprobación por la Asamblea Nacional.

Las órdenes de retirar los billetes de cinco mil francos y de cerrar los Bancos hasta el sábado, fueron anunciadas en un comunicado del Ministerio de Hacienda, después de la reunión de emergencia del Gabinete que duró dos horas desde las 9 hasta las 11 de la mañana. En el curso de la reunión, los Ministros trataron de vencer la oposición socialista, mediante alguna concesión, y así se decidió el retiro de esos billetes.

Después de la reunión, Schuman explicó a la Comisión de Hacienda de la Asamblea Nacional los detalles de la medida. La Asamblea Nacional se reunió a las 3 P. M., para considerar la medida sobre el mercado libre del oro y las monedas extranjeras, pero debió levantar la sesión hasta las 6.30 de la tarde, porque la Comisión de Hacienda no había terminado su estudio sobre el retiro de la circulación de los billetes de cinco mil francos.

LA VOTACION EN LA COMISION DE HACIENDA

Cuando la Asamblea volvió a reunirse a las 5, se supo que la Comisión de Hacienda había rechazado la medida.

En la votación de la Comisión de Hacienda, solo se abstuvieron de votar tres miembros de ella. Los republicanos populares y los socialistas votaron a favor de la medida en tanto que los comunistas y los miembros de la extrema derecha lo hicieron en contra. Con una división similar en la Asamblea, la votación sería muy pareja y podría inclinarse en uno u otro sentido. Sin embargo, se dice que el Gobierno está dispuesto a hacer concesiones, pero a la vez ha manifestado que renunciará colectivamente si la Asamblea rechaza la medida. La decisión de la Comisión de Hacienda, parece traducir el descontento general sobre las últimas medidas del Gobierno para combatir la inflación.

SE SUSPENDIO LA VENTA DE JOYAS

Otra medida del Gobierno, fué suspender la venta semanal de joyas por el Montepío Municipal, para impedir que los agiotistas inviertan su dinero en oro, plata y piedras preciosas.

El anuncio del retiro de los billetes del Banco, favoreció a los cabarets, donde las personas que operan en el mercado negro, gastaron grandes sumas de dinero en champaña que pagaban con billetes de 5 mil francos, pero cuando los propietarios de los cabarets se enteraron de la decisión del Gobierno, se negaron a aceptar tales billetes en pago de los consúmos.

Las joyerías y otras tiendas de artículos de lujo, al anunciarse la orden de retiro de billetes, expresaron el temor de que las medidas de continuar en vigor, les ocasionaría una gran disminución en sus ventas.

BILLETES EN CIRCULACION

Fuentes autorizadas dijeron que el valor de los billetes de cinco mil francos en circulación, alcanza a 330 000 millones de francos. Dichos billetes son usados abundantemente en las operaciones del mercado negro.

Por otra parte, la Federación General de Trabajadores, dominada por los comunistas, al enterarse de la orden, protestó y adujo que ella afectará a muchos obreros que son pagados con billetes de cinco mil francos.

El Ministro de Hacienda Mayor, al anunciar el cierre de los Bancos, dijo que se les permitirá abrir el sábado próximo, porque se espera que para entonces haya sido aprobada la medida sobre libertad de operaciones en oro y divisas monetarias extranjeras.

La Asamblea Nacional se reunió a las 6.30 P. M. y el comunista Jacques Duclos propuso en seguida que el proyecto de ley del Gobierno fuese rechazado, a menos que Schuman diése amplios detalles. La moción comunista fué rechazada por 327 votos contra 241. Los diputados de extrema derecha, que hasta ahora han dado su apoyo a los comunistas en las votaciones, lo retiraron después que Schuman dijo que si era aprobada la moción comunista, el Gobierno consideraría que su existencia estaba en juego. Luego la sesión se levantó por dos horas.

OTRO MERCADO NEGRO

La orden de retirar los billetes de cinco mil francos para combatir el mercado negro, ha creado irónicamente otro mercado negro. En efecto hoy se vendían en las calles de París billetes de cinco mil francos, por 4.500 francos, y noticias recibidas de Lille, dicen que allí se llegó a vender un billete de esa denominación en 2.500 francos.

El Gobierno informó que está dispuesto a canjear uno o dos billetes de 5.000 francos por persona el lunes, y postergar hasta el 5 de febrero, la conversión de más billetes. La orden del Gobierno sorprendió a mucha gente, especialmente a obreros, empleados y campesinos con billetes de cinco mil francos, por haber cobrado sus sueldos o vendido sus cosechas.

Exploró el petrolero "Panchito" y murió la mitad de su tripulación

PARIS, 29.— (U. P.).— El barco petrolero canadiense "Panchito", hizo explosión frente a la costa de la Bretaña, cerca de Brest, y se informó que perecieron más de la mitad de sus 30 tripulantes.

Un barco pesquero de Lorient recogió a 12 sobrevivientes y los llevó a Brest donde éstos dijeron a las autoridades que la tripulación se componía de 30 hombres, de modo que los 18 restantes probablemente perecieron a causa de la explosión o ahogados en el mar.

El "Panchito" procedía de Estados Unidos y estalló cerca del faro Arm, en el estuario al sur de Brest.

No se ha podido precisar la hora en que se produjo la explosión.

BREST, 29 (UP):— El pesquero francés "Robert Marie", informó esta noche que una explosión había hecho naufragar al petrolero "Panchito" frente a la costa de Brest, y que dos de sus tripulantes se han salvado. Las autoridades portuarias de esta ciudad temen por las vidas de 18 desaparecidos, debido al estado tormentoso del tiempo.

El "Robert Marie", dijo que el "Panchito" era un barco de 4.010 toneladas.

Ataque por la nueva política restrictiva en el comercio exterior de Estados Unidos

NUEVA YORK, 29.— (U. P.).— El Consejo Nacional de Comercio Exterior atacó la nueva política sobre los permisos de exportación, anunciada por la Oficina de Comercio Internacional del Departamento de Comercio, anunciando la misma que no está en armonía "con el anunciado propósito de Estados Unidos de fomentar mejores y más estables relaciones comerciales" y contiene "restricciones innecesarias, disposiciones administrativas arbitrarias y obstaculiza las operaciones comerciales".

El Consejo atacó a dicha oficina debido al nuevo método que ésta ha anunciado en cuanto a las licencias de exportación de artículos escasos, así como por exigir que, a partir del primero de marzo, se obtenga licencias para cada embarque de mercaderías a Europa.

"A menos que se modifiquen las normas inmediatamente", dijo el Consejo, "se causará un serio retraso en la producción, embarque y uso de los artículos que se necesitan urgentemente en Europa y se impedirá a los manufactureros y exportadores de Estados Unidos a cumplir importantes compromisos contraídos". Afirmó que el requisito para obtener permiso para cada embarque no es el método para lograr que "cuidadosamente se llegue al envío de los artículos esenciales a las zonas más necesitadas", que el gobierno ha indicado es su objetivo, y si preocupan las necesidas de determinadas zonas, éstas deben ser mencionadas Estados Unidos cumplir imporespecíficamente, así como los artículos que éstas necesitan".

El Consejo terminó diciendo, que si se retrasan la producción y el embarque de muchos artículos, incluyendo los que han sido enumerados como los que se necesitan urgentemente, debido al procedimiento para obtener licencias, o a la incertidumbre en cuanto a las decisiones burocráticas, Europa no podrá contar con ellos.

Chocará en Ginebra concepto de libertad de prensa occidental con la del Soviet

MOSCU, 29.— (UP).— David Zaslavsky, considerado como uno de los más destacados editorialistas soviéticos, atacó el concepto occidental de libertad de prensa, y dijo que los corresponsales extranjeros norteamericanos combinaban los aspectos de "periodistas y espías de reconocimiento".

Zaslavsky dijo, que los conceptos sobre libertad de prensa de las potencias occidentales y soviéticas chocarían en la conferencia de Ginebra sobre la libertad de información. Dijo que los países occidentales irían a Ginebra buscando una "virtual inmunidad diplomática para sus periodistas, para facilitar su labor como periodistas a los espías".

En un artículo publicado en el órgano del sindicato de escritores soviéticos, dijo: "Su libertad de prensa es la libertad para los capitalistas, para mentir irresponsablemente, calumniar, fomentar guerras y mantener en servidumbre a la clase trabajadora". Agregó que la "única prensa que es libre, es la que sirve a altos y nobles objetivos de los trabajadores y al fortalecimiento de la estructura socialista. La libertad de prensa es el derecho de todos los ciudadanos para hablar, salvo de aquellos que abogan por el fascismo, la guerra y la agresión".

Dijo que la libertad de información, como era concebida en los países capitalistas, eran: "libertad plena y sin límites de la prensa capitalista, del control público o de cualquier clase de responsabilidad para el pueblo".

Dijo que esa libertad de información, como se entendía en los países capitalistas, era otro paso "en la búsqueda de la libertad para los capitalistas" norteamericanos para apoderarse de los mercados y dominar el mundo", y que "la industria de palabra impresa no difiere en este aspecto que los magnates de la información comercializada norteamericana piden libertad ilimitada para los corresponsales extranjeros y la completa falta de control sobre sus actividades. Su virtual inmunidad diplomática, en realidad, es idéntica a la petición de conceder una completa libertad e inmunidad a los agentes del Servicio de Inteligencia, y espías norteamericanos".

"Capitán Negro" líder comunista griego fué muerto a tiros ayer

ATENAS, 29.— (U. P.)— La policía mató hoy a tiros al líder comunista Haralambos Panagpoulos, después de rodear la casa en que éste se ocultaba.

Un compañero de Panagpoulos que montaba guardia en la casa disparó contra la policía cuando ésta le ordenó a Panagpoulos que se rindiera. La policía contestó el fuego.

Panagpoulos era el jefe comunista de un sector de Atenas y era conocido por el apodo de "Capitán Negro".

Una bomba de tiempo fué hallada en el interior de la casa.

Rusos desean llegar hasta el Golfo Persa

WASHINGTON, 29 (U. P.)— El Jefe de la Misión Militar de Estados Unidos en Irán, general de división Robert W. Grow, afirmó que Rusia aspira dominar dicho país, no sólo para obtener sus recursos petroleros, sino también "para sentar sus reales es las cálidas aguas del golfo Persa".

El principal objetivo será buscar bases políticas y económicas para crear la Trizonia

WASHINGTON, 29.— (U.P.)—Se ha sabido que Estados Unidos y Gran Bretaña, han decidido buscar un convenio definitivo con Francia el mes próximo, acerca del futuro de Alemania occidental y de su papel en el Plan Marshall.

Círculos autorizados dicen que las decisiones largo tiempo demoradas acerca de importantes decisiones políticas, serán buscadas sin mayor demora, siendo estas decisiones que primordialmente han sido demoradas y complicadas por la Unión Soviética. Algunas de las decisiones son sobre asuntos que han estado discutiéndose entre las grandes potencias desde el término mismo de la guerra: el futuro del Ruhr industrial, las fronteras occidentales de Alemania, su futuro potencial económico, etcétera.

CONFERENCIA DE TRES GRANDES

Estados Unidos y Gran Bretaña, pronto invitarán formalmente a Francia a asistir a una conferencia de los Tres Grandes acerca de Alemania en Londres, a mediados de febrero. No será una reunión de Ministros de Relaciones Exteriores. Los jefes de las delegaciones serán de categoría inmediatamente inferior a la de Ministro de Relaciones, con rango de Embajadores.

El principal objetivo anglo-americano será buscar suficiente terreno común con los franceses para hacer posible la creación de la "Trizonia" de las tres zonas occidentales de Alemania. Ella comprendería la actual "Bizonia" anglo-americana y la zona separada francesa.

DECISIONES BASICAS

Antes que los franceses acepten fusionar su zona con "Bizonia", los tres países deberán tomar varias decisiones de gran importancia. Los funcionarios norteamericanos esperan que las negociaciones demoren mucho tiempo, pero están deseosos de iniciarlas a la brevedad posible, para darles el impulso psicológico que creen que será el resultado de un frente común de las tres potencias. Pero los problemas comprendidos son básicos para la política externa francesa, y también afectan a algunas de las más delicadas cuestiones políticas internas de Francia.

Entre éstos figuras:

1) Seguridad: Francia se ha mostrado tan obstinada como Rusia, por su temor de que una Alemania restablecida vuelva a atacaria.

2) El Ruhr: Francia quiere separar al Ruhr de Alemania y colocarlo bajo control internacional. Estados Unidos probablemente ofrecerá alguna especie de transacción para el control internacional y la asignación de los productos del Ruhr.

3) Potencial económico: Francia ha aceptado ya revisar el aumento permisible de la producción de acero de Alemania, de modo que la zona bizonal pueda producir 10.700.000 toneladas al año, pero insistirá en cláusulas de seguridad dentro del proyecto del Plan Marshall.

4) Futuro Gobierno: Este probablemente será el obstáculo más difícil. Francia quiere que no se haga nada que pueda perjuidicar más adelante al tipo más elástico de Gobierno federal extremadamente descentralizado. Ya está alarmada por la nueva administración económica del oeste de Alemania, que temen sea sólo el primer paso hacia un Gobierno alemán centralizado.

Soldado de legión extranjera baleó a Cónsul de Francia

MILAN, 29.— (U. P.)— El ex soldado italiano de la Legión Extranjera Francesa, Onatale Greco, penetró en el Consulado francés armado de una pistola e hirió a tiros al Cónsul interino y al Viceconsul. Además, disparó dos tiros contra dos civiles italianos que trataban de impedir su huída, a uno de los cuales mató.

El estado del Cónsul no es grave, después que le fueron extraídas las balas del cuerpo.

EX PREMIER DEL IRAK HUYO, Y SE FORMO UN NUEVO GABINETE

BAGDAD, 29. — (UP). — Mohamed el-Sadr, presidente del Senado del Irak, formó nuevo Gabinete para reemplazar al gobierno de Saleh Jabr, que huyó ayer del país.

Se presume que la primera tarea del nuevo Gabinete, con cuya formación terminaron los desórdenes en esta capital, será el rechazo del tratado con Gran Bretaña recién concertado.

Sabr, durante muchos años presidente del Senado del Irak, oyó a una multitud de estudiantes que se congregó para presenciar la toma de posesión del nuevo Gobierno, pedir a gritos que se inicien proceso contra el ex Primer Ministro Sadeh Jabr, que fué quien realizó las negociaciones para el tratado.

El Gabinete comprende a miembros de partidos políticos que han pedido el rechazo del nuevo tratado. Sadr declaró que abandonaría el cargo cuando haya terminado mi misión", pero no amplió la declaración.

El Gabinete incluye a tres ex Ministros, Jamil el-Madfai, Hamdi el-Pachachi y Elumari, y está formado así:

Primer Ministro— Mohamed el-Sadr.

Interior, Jamil el-Madfai.

Relaciones Exteriores, Hamdi el-Pachachi.

Defensa, Elumari el-Umari.

Justicia, Omar Madhmi.

Comunicaciones, Jalal Bahan.

Hacienda, Said el-Bassam.

Educación, Ridha el-Shadibi.

Asuntos Económicos, Mustafa el-Humari.

Asuntos Sociales, Najib el-Rawi.

Abastecimiento, Mohammed Madhdi Kuba.

Además los ministros sin cartera Bahari el-Farisi, Daud el-Haidari y Mohammed el-Amir

EL PUEBLO DE AYSEN ESPERA CON GRAN ENTUSIASMO LA LLEGADA DE S. E.

Le harán presente los problemas de la zona Programa de recepción

AYSEN, 29.— Aysén vestirá de gala el próximo 5 de febrero para recibir a S. E. el Presidente de la República, don Gabriel González Videla. El Primer Mandatario llegará a Puerto Chacabuco en un barco de la Armada, para proseguir por la vía fluvial hasta esta ciudad.

Nunca los habitantes de Aysén habían demostrado un mayor entusiasmo ante la visita del Primer Mandatario, como en el caso presente. Ahora que esta zona se halla avocada frente a graves problemas, la visita del Jefe del Estado no podrá ser provechosa, ya que se impondrá en el terreno mismo de todas las necesidades de la región. Los aysenínos tienen confianza en S. E. por quien siempre han tenido admiración por la política descentralista que ha observado en su Administración.

A este pueblo le aquejan problemas de reconocida importancia y gravedad, tales como la defensa del río, caminos, colonización, tierras, habitaciones, liberación de derechos aduaneros, etc. El más importante de todos, sin duda, y el que pedirá con más insistencia es el que se relaciona con la defensa del río. En caso de solucionarse, convertiría a esta ciudad en una de las más progresistas de la zona austral.

PROGRAMA DE FESTEJOS. — La Comisión de festejos ha elaborado un importante programa de recepción, condensado en el siguiente:

DIA 5 DE FEBRERO

10 horas: Recepción en Puerto Chacabuco, por los señores Intendente, Alcalde, Juez de Letras y Prefecto de Carabineros.

11 horas: Recepción en Puerto Aysén. Con asistencia de los regidores municipales, jefes de Servicio, empleados públicos y particulares, partidos políticos y pueblo en general.

Discurso de bienvenida por el Alcalde desde los salones de la Intendencia.

Desfile frente a la Intendencia con participación de la Armada, Carabineros, Bomberos, Boy Scouts, Cruz Roja, etc.

12 horas: Vermouth de honor, ofrecido por la Ilustre Municipalidad.

13 horas: Almuerzo.

16 horas: Visitas de S. E., comitiva y autoridades a los Establecimientos Públicos.

17 horas: Té ofrecido por las damas de Aysén a S. E. y señora.

19 horas: Audiencia popular.

DIA 6 DE FEBRERO

9 horas: Partida a Coyhaique.

17 horas: Regreso de Coyhaique.

18 horas: Cócktail ofrecido por el Partido Radical.

20 horas: Despedida en el muelle por las autoridades y pueblo en general. — OSORIO (corresponsal).

Un aspecto de la plaza de Aysen, ciudad que se prepara para recibir dignamente al Primer Mandatario

ELECCION DEL DIRECTORIO DEL CLUB DE PESCA

COPIAPO 29 . — Recientemente se efectuó la elección de directorio del Club de Pesca y Caza de esta ciudad, el que ha quedado como sigue: presidente, don José Miguez; vicepresidente, don Salim Sabounchy; secretario, don Hugo Araya; prosecretario, don Mario Cordero; tesorero, don Carlos González y directores señores David Morlez, Francisco Varas y Héctor Cuello.

Terminado este acto el presidente saliente, don Salim Sabounchy, agradeció la cooperación prestada por los socios durante su actuación de presidente en el año 1947.

En seguida se rindió un sentido homenaje a la memoria del socio fallecido recientemente, don Arturo Bustos.

NOTAS SOCIALES

VIAJEROS.— De Vallenar, ha arribado don Roberto Pizarro Iglesias.

—De La Serena, don Hugo Widder Lowenthal y Armando de la Cerda Necochea.

—De Santiago, se encuentran en esta ciudad, don Carlos Champin Dunstan, señorita Betty Vildósola Moreno, Cristabeth Vildósola Moreno y Carlos Guerrero.

—A Antofagasta se ha dirigido don Fernando Contreras Droguett.

FALLECIMIENTO.— Ha fallecido el meritorio ex profesor del Liceo de Hombres de esta ciudad, don Fabriciano Morales, después de soportar una larga enfermedad. Sus funerales dieron ocasión para exteriorizar los sentimientos causados en todos los círculos sociales e intelectuales de la ciudad por su desaparecimiento. El señor Morales perteneció al Partido Radical y a diversas instituciones sociales de Copiapó.

PASEO A CALDERA

Algunos veraneantes que se encuentran en Caldera han organizado un paseo al sitio "Ramadas", entre los cuales se cuentan el capitán, don Ricardo San Martín y señora, y otras familias de Copiapó.

ENFERMOS

La señorita Eliana Espoz Rowe ha experimentado una notoria mejoría de la enfermedad que la aqueja desde hace algún tiempo. — (BARQUIN, Corresponsal).

FONDO PARA CAMINO DE CAÑETE A TIRUA

CAÑETE, 29.— Se han destinado cien mil pesos para el camino de Cañete a Tirua, obra que es reclamada desde hace mucho tiempo, por los agricultores.

GRUPO ESCOLAR.— Hay necesidad evidente, de que se construya en este pueblo un Grupo Escolar, para las escuelas de niñas, pues los locales actuales no tienen ninguna clase de comodidades.

PAVIMENTACION:— Prosiguen con gran actividad estos trabajos. Esperamos que la Municipalidad de los pasos, que sean necesarios para que no se detenga este ritmo. (Corresp.)

EL PRIMER CONGRESO NAC. DE ENFERMERAS

CONCEPCION, 29 — Con asistencia de altas autoridades, y en presencia de numerosas delegadas de todo el país, se inauguró, hoy, el Primer Congreso Nacional de Enfermeras.

La mesa de honor fué integrada por el Intendente de la provincia; por el Subdirector de Sanidad, doctor Pedro Martínez Saravia y por el doctor Teodoro Gandy.

Después de un breve cambio de ideas se eligió presidente del torneo, a doña Rosalba Flores y vices, a las señoritas Eva Albornoz e Hilda Lozier.

Las comisiones de trabajo se constituyeron y dieron comienzo a sus labores.

Mañana a las 9.30 horas, se efectuará la primera sesión plenaria.— (VILLEGAS, corresponsal).

ASOCIACION DE DUEÑAS DE CASA QUEDO FORMADA

VICUÑA, 29.—Ultimamente se llevó a efecto en la oficina del Gobernador, una amplia reunión que tenía por objeto formar en esta ciudad esta entidad vigilante. El Gobernador dió a conocer a las señoras asistentes, los deseos de la primera dama, señora Rosa Markman de González Videla, en el sentido de formar en todos los pueblos esta Asociación de Dueñas de Casa.

Después de diversos acuerdos para iniciar las actividades, se procedió, en primer término, a la formación del directorio que tendrá a su cargo la responsabilidad de la buena marcha de esta institución, el cual quedó constituído en la siguiente forma:

Presidenta, señora Silvia Cortés de Díaz; vicepresidenta, señora Blanca Cordero de Cerda; secretaria, señora Ana Alegre de Canales; secretaria de prensa, señora Eloísa Ansieta de Rivera; directoras, señoras Eloísa Perry de Bahuer, María de Villarroel, Mercedes Monterrey de Alvarez, Isolina Barraza de Estay, Australia Varela de Cenihuante y Lidia Pasten de Cortés.

Seguidamente ha estado sesionando esta directiva, a fin de ultimar los acuerdos para investir a las inspectoras fiscalizadoras.— (Retamales, corresponsal).

Pereció ahogado a la vista de los veraneantes

Necesidad de instalar un bote salvavidas en Pichilemu

PICHILEMU 29.— El domingo 25 del presente, en circunstancias que el señor Luis Cádiz González nadaba sin darse cuenta que se había alejado imprudentemente de la playa, de repente empezó a pedir auxilio con las manos y a pesar de los múltiples esfuerzos que hizo el señor Miguel Arenas Moraga, por rescatarlo de las aguas, no pudo conseguirlo y pereció ahogado, en medio de la consternación de más de 500 veraneantes, que se encontraban en ese momento en la playa.

El cadáver del joven Cádiz fué arrojado a la playa por las olas, una hora después (12.30 horas). El señor Arenas llegó completamente extenuado, siendo ayudado por otros bañistas a salir del mar. El joven Luis Cádiz Gonzalez tenía 18 años de edad, y había venido en el tren excursionista, a pasar un día de playa desde el pueblo de Cunaco, de donde era oriundo.

Conversamos sobre lo ocurrido con el prestigioso vecino de la localidad, señor Jaime López Farfán, quien nos manifestó lo siguiente: "Es de lamentar que tengamos que presenciar estos tristes espectáculos, por carecer de medios de salvamentos. Yo me atrevo a sugerir a las autoridades locales, que se instale una urna erogativa, en la misma Municipalidad, con el objeto de reunir fondos hasta lograr la instalación de un bote salvavidas en nuestra playa, pues, estoy seguro que tanto los habitantes de este balneario, como los mismos veraneantes, gustosos cooperarían con su óbolo, hasta ver realizado este proyecto. Además, se les podría exigir una cuota especial a los dueños de hoteles, pensiones y residenciales y casas comerciales, en la época de veraneo, con el fin de sufragar los gastos que ocasionaría la permanencia de dos hombres a cargo del bote salvavidas".

Esperamos que las autoridades de Pichilemu, que han dado muestra del alto espíritu de progreso que los guía, acojan gustosos las sugerencias del señor López, o busquen otros medios, con el fin de llevar a la realidad la instalación de un bote salvavidas en este balneario. (SILVA, Enviado Especial).

PLANTA PARA CONCENTRACION DE MINERALES DE PLOMO, EMPEZARA A FUNCIONAR EN SEIS MESES MAS

SE HACEN ESTUDIOS PARA INSTALAR UN ANEXO A LA PLANTA DE CIANURACION

DOMEYKO, 29.— La compra de minerales en la Planta Cacremi de Domeyko, sigue en aumento como consecuencia de las nuevas tarifas en vigencia que favorecen a los productores mineros. Existen actualmente en canchas de esa institución más o menos 7.000 toneladas de minerales, de las cuales 2.600 son de plomo y el resto de cianuración y concentración. El beneficio de la molienda da un producto de 30 kilos de oro fino mensualmente, en un total de 3.000 toneladas, aproximadamente, invirtiéndose en la compra alrededor de 2 millones de pesos.

La Planta para concentrar minerales de plomo recientemente construída, está en condiciones de elaborar, pero sólo podrá hacerlo en los próximos seis meses, porque la Cacremi está dando preferencia a la molienda de minerales cianurables. El grupo de minas "Las Cañas" que será el principal proveedor, de propiedad de la Sociedad Minera "Condoriaco", ubicado a 30 kilómetros de Domeyko, tiene acopiadas 2.400 toneladas y la producción llegará a las 1.000 toneladas de minerales de plomo, mensualmente, que es la capacidad de beneficio de la Planta construída. En el mineral "Las Cañas" trabajan actualmente 130 obreros. Los Jefes de la Cacremi tienen el propósito, según los resultados que se obtengan, de construir un horno reverbero para la fundición de concentrados de plomo.

Se practican estudios y se han emitido informes favorables para la instalación de un Anexo a la Planta Cacremi de Cianuración, para elaborar minerales combinados de cobre de baja ley, por el sistema de lixiviación. Como principal complemento a este Anexo será la construcción de una Planta de Acidos.

El Ingeniero don Andrés Zauschkevich Kouscheleff se encuentra en ésta revisando y disponiendo el envío de materiales y maquinarias de la ex Planta Carrizalillo a la Fundición Nacional de Paipote. Después se dirigirá a Carrizal Bajo y Canto del Agua, con el objeto de remitir a esa Fundición las maquinarias disponibles en esos puntos. El señor Zauschkevich fué designado 2.o Jefe de la Función Paipote en mérito de su destacada actuación funcionaria y de su probada capacidad como técnico en ese ramo. Hasta el 1.o de diciembre del año pasado prestó sus servicios como ingeniero residente en esta zona.— OLIVARES (corresponsal).

ENERGIA ELECTRICA DESDE EL ABANICO

CURANILAHUE 29. — Desde hace varios días se encuentra en este pueblo, una comisión de ingenieros de la "Endesa", con su respectivo personal, a fin de instalar las torres para los cables de la red que hará llegar a ésta la energía eléctrica desde la planta de El Abanico, ubicada como se sabe, en el río Laja.

Con estas instalaciones se dará un paso más hacia el seguro progreso de la región.—(LOPEZ, corresponsal).

UNA KERMESSE DE BENEFICIO SE REALIZARA MAÑANA EN MELIPILLA

En la foto: señoritas de la sociedad melipillana, que forman el Coro Polifónico de Melipilla, que actuará en la kermesse.

MELIPILLA, 29.— Todo está ya preparado debidamente para la realización de la gran Kermesse, a beneficio de las obras sociales de la localidad y de los niños desvalidos de Europa, que un distinguido grupo de damas y caballeros, todos vecinos de Melipilla, se propusieron organizar con dicho fin, y que tendrá por escenario, el hermoso parque de "Los Jazmines", cedido gentilmente por su dueña, la señora Ana Castillo de Vial.

Los organizadores de esta fiesta, que, dados los preparativos, ha de resultar todo un éxito en todo sentido, no han descuidado el menor detalle, que pueda contribuir a presentarla con la mayor magnificencia posible. El local ha sido engalanado con exquisito gusto, hasta dejársele presentado en forma admirable, en toda su extensión.

Las colonias extranjeras residentes, como lo anticipamos en una información anterior, asociándose a este festival y en su propósito de contribuir con su efectivo aporte a las nobles finalidades que con él se persiguen, han acondicionado cada uno de sus quioscos de entretenimientos y novedades que seguramente le darán a la reunión un aspecto de gran lucimiento y simpatía. Así, por ejemplo, habrá una tómbola italiana, rancho chileno, colmado español, cabaña libanesa, rincón parisién, etc.

El celebrado artista Nicanor Molinari, una escogida orquesta santiaguina y el prestigioso Coro Polifónico de Melipilla, amenizarán esta noche de alegría, que se desarrollará el próximo sábado 31. (RICARDO JEREZ ARMIJO, corresponsal).

LA CONSTRUCCION DE F. C. DE COLICO A LOS ALAMOS RECLAMA TODA LA PROVINCIA DE ARAUCO

SERA UNA OBRA DE INCALCULABLES BENEFICIOS PARA LA ZONA.— YA SE DESTINARON LOS PRIMEROS FONDOS

CURANILAHUE, 29.— El año pasado la comisión de ingenieros del Departamento de Ferrocarriles, destacada en esta zona por el Gobierno, dejó listos los estudios para empezar los trabajos preliminares en el presente verano del ferrocarril de Colico a Los Alamos. Para este mismo efecto, la Dirección de Obras Públicas destinó la suma de dos millones quinientos mil pesos en el presupuesto del presente año. Por tal motivo, sería necesario que las obras empezaran cuanto antes, aprovechándose la época de buen tiempo.

El tramo en referencia es de 44 kilómetros, y el estudio fijó su iniciación por Colico, basándose en la economía que reportará, puentes, etc., por ser el terreno por este lado casi plano. También se tomó en cuenta que en esta forma se unirá toda la provincia de Arauco con la red central de los ferrocarriles.

Arauco se encuentra hasta cierto punto estagnada por la falta de un ferrocarril que una esta riquísima zona directamente con la provincia de Concepción, para la distribución y salida de sus inagotables minas de carbón. Ahora, para movilizar esta producción, hay que dar vueltas a la red central, lo que ocasiona una demora de más de dos días. Con este ferrocarril se haría este recorrido en horas, desde Lebu a Concepción.

Por otra parte, están completamente sin salida los puntos llamados: Quiapo, Quilañanco, Villa Alegre, San Antonio, etc., todas zonas fértiles y de mucha producción. También se beneficiarán con este ferrocarril las minas de Pilpilco, Antihuala, etc. Las minas de Lebu, que sacan su producción por la vía marítima con gran recargo de los fletes, lo podrán en horas por Concepción, y desde este punto se haría la distribución a las diversas ciudades del país.

Todos los sectores de la opinión pública esperan que el Gobierno ordene la pronta iniciación de las obras, ya que, como se ha dicho, este ferrocarril traerá beneficios incalculables para una vasta y rica zona del país.— (ORLANDO LOPEZ, corresponsal).

SANCIONADOS POR PESCAR CON DINAMITA

COQUIMBO, 29. — Se había venido notando desde hace tiempo el recrudecimiento de la pesca con dinamita en la bahía, con los consiguientes perjuicios para la salud de los habitantes que ingerían el pescado obtenido en estas condiciones. El Gobernador Marítimo ha dictado un decreto suspendiendo por quince días a cinco pescadores, a quienes se les comprobó que habían pescado con dinamita. Sus embarcaciones han quedado bajo custodia de las autoridades marítimas.

ESCASEZ DE SUBSISTENCIAS

Nuevamente se ha notado la enorme escasez de artículos de primera necesidad, especialmente azúcar, té, jabón, maíz, etc., lo que trae graves molestias al público, el que para obtener alguna pequeña cantidad de estos artículos debe hacer largas colas en los pocos negocios que pueden experderlo.

DESPEDIDA DE SOLTEROS

En el Club Social de este puerto se llevó a efecto una manifestación de despedida a la señorita Sylvia Hodgson y al señor Eduardo Gibbons con motivo de su próximo matrimonio. — (IGLESIAS, Corresponsal).

Goce de una vida activa... sin achaques!

UN BUEN DIURÉTICO

Si Ud. necesita que un buen diurético estimule la función renal, ayudando a una mejor eliminación de desechos cuya permanencia en el organismo es perjudicial, pruebe las Píldoras De Witt. Son diuréticas y a la vez un suave antiséptico de las vías urinarias.

Fáciles de tomar, no ocasionan molestia alguna.

En frascos de 40 y 100 píldoras.

BASE: Extractos medicinales de Pichi, Boldo, Enebro y Uva Ursi como diuréticos y Azul de Metileno como desinfectante.

Píldoras DE WITT

PARA LOS RIÑONES Y LA VEJIGA

M.R.

HABILITACION DE UN BALNEARIO SENTIDA ASPIRACION DE TALCAHUAN

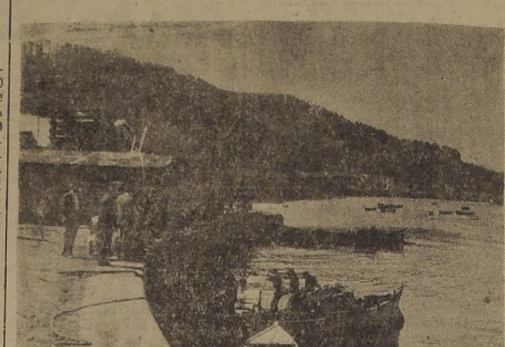

Desembarcadero de los pescadores de Talcahuano, ciudad que necesita la habilitación de un balneario.

NUEVO DIRECTORIO TIENEN BOMBEROS DE SAN ROSENDO

SAN ROSENDO 29.— En reciente asamblea general y de conformidad con los Estatutos, se eligió el directorio del Cuerpo y oficialidad de la 1.a Compañía de Bomberos, el que quedó compuesto en la siguiente forma:

Superintendente, don Carlos Drago Caprile.

Comandante, don David Núñez Yáñez.

Secretario General, don Santiago Valenzuela Chandía.

Tesorero General, don Luis Zambrano Valdebenito.

Director 1.a Compañía, don Juan Gutiérrez de la Fuente.

Teniente 1.o, don Luis Ramírez Urbina.

Teniente 2.o, don Miguel Gallegos.

Teniente 3.o, don Naguib Elitt.

Ayudante Cía., don Luis Villegas.

Secretario Cía., don Germán Concha.—EL CORRESPONSAL.

ESCASEZ DE AGUA HAY EN MELIPILLA

MELIPILLA, 29. — Con todos los caracteres de un delicado problema, persiste, hasta la fecha, la situación creada por la insoportable falta de agua, para el necesario abastecimiento de la población, escaseando este elemento hasta para los usos más indispensables, lo que como es de suponer, motiva a diario los obligados comentarios y lamentaciones de todos los vecinos, y con mayor razón, la violenta crítica de los numerosos visitantes, que en ésta época acostumbran pasar su temporada de vacaciones en esta ciudad.

Actualmente se ejecutan trabajos de reparaciones y renovación de un tramo de cañerías de aducción desde la planta o fuente de producción hasta la ciudad, pero debemos hacer presente que estos trabajos llevan ya largo tiempo de demora y el vecindario continúa soportando la escasez de agua para sus empleos más indispensables. Bastará con decir que los servicios de aseo domiciliarios permanecen paralizados y que los parques, jardines, plazas y otros paseos públicos se ven entristecidos por la sequía, ofreciendo más bien un cuadro desolador, en vez del agradable verdor y frescura que están llamados a presentar.

En estos últimos días, hemos visto que la Municipalidad ha estado utilizando una pequeña máquina a bencina, facilitada por un particular, para regar los jardines y prados de la Plaza de Armas, con agua de la acequia que cruza este paseo, a fin de evitar que pierda por completo su belleza y atracción.

Se estima que los organismos respectivos, deberían interesarse porque los trabajos que están en ejecución, sean apresurados en lo posible, como un medio de poner término a la brevedad a este viejo y delicado problema local.— (Jerez, corresponsal).

CELEBRARAN LAS FIESTAS DEL CARNAVAL

DOMEYKO, 29.— El Club Deportivo y Cultural "Cacremi" está haciendo los preparativos para celebrar el carnaval, con todo entusiasmo. Se elegirá una reina de estas fiestas y se organizarán bailes de disfrazados, festivales deportivos y otros actos alusivos.

El conjunto artístico de este club que dirigen con todo acierto la señora Higinia de Lazcano y el señor Gustavo Chacón Carreño, está preparando una velada literario-musical, con los mismos aficionados que actuaron en forma destacada, que les ha merecido especiales felicitaciones, en la velada celebrada en las festividades en que fué elegida Reina del Deporte, auspiciadas por ese Club.

MATRIMONIO.— Contrajeron matrimonio, privadamente en esta localidad, el señor Alberto Galleguillos Jaque con la señorita Consuelo Cuadra Ulloa.

Festival acuático habrá en las Rocas de Santo Domingo

LLOLLEO, 29.— Tanto en la comuna de Santo Domingo y sus alrededores como en toda la zona, se esperan con gran entusiasmo las reuniones sociales y competencias deportivas que se celebrarán en el balneario Las Rocas de Santo Domingo el sábado y domingo próximos, con motivo de la apertura del gran casino de playa recientemente construído en la playa sur.

El sábado 31 se ofrecerá en dicho casino un cóctel a los propietarios y sus familiares, a lo que seguirá una comida y baile que prometen alcanzar lucidos contornos.

El domingo 1.o de febrero, a las 11 de la mañana, en la piscina olímpica del balneario, se dará comienzo al gran festival acuático, que incluye en su programa pruebas para varones y damas en estilo libre, espalda y pecho, para todo competidor; posta en estilo y posta libre para todo competidor, y que será completado con números de saltos ornamentales, water polo, pruebas comicas, ballet y actuaciones infantiles. Para la tarde del mismo día están programadas tres competencias de carreras en sulkis, para profesionales y para caballeros y señoritas.

En el festival acuático participarán, frente a un seleccionado de nadadores chilenos, los nadadores argentinos que visitan el país. Las delegaciones de nadadores argentinos universitarios y del Club Gimnasia y Esgrima de Buenos Aires, han sido especialmente invitadas, por intermedio de la Federación Chilena de Natación a visitar el balneario donde serán agasajadas por la Sociedad Inmobiliaria Propietarios Santo Domingo, con un almuerzo que se servirá a mediodía y con unas once por la tarde.— (CORRESPONSAL).

FALTA DE AGUA EN LOS GRIFOS

SAN ANTONIO, 29.— Por oficio reciente, el Cuerpo de Bomberos de este puerto, se ha dirigido al Gobernador para hacerle presente la grave situación que existe, con motivo de la falta de agua en los grifos contra incendio. Hace poco, se produjo un principio de incendio en las plantaciones fiscales; cuando llegaron los bomberos pudieron constatar la falta absoluta de agua en los grifos de ese sector. Después de muchos esfuerzos se logró extinguir el incendio gracias a un estanque auxiliar y al esfuerzo de los bomberos. El incendio de estas plantaciones pudo haber tenido graves consecuencias.

El Cuerpo de Bomberos manifiesta que deslinda toda responsabilidad para la extinción de los futuros incendios que puedan ocurrir, si los grifos continúan careciendo de agua.— ES PINOZA, (corresponsal).

CEMENTERIO GENERAL

PROPUESTAS PUBLICAS

Se solicitan propuestas públicas para la reparación de las oficinas de la Dirección.

Las propuestas se abrirán el día 3 de febrero próximo en la oficina del suscrito, a las 10 A. M.

Bases, especificaciones y planos pueden solicitarse en la Inspección de Obras del Establecimiento.

EL ADMINISTRADOR

Estaría ubicado en Isla Rocuant

Gestiones que hace Municipalidad

TALCAHUANO, 29 . motivo del desarrollo cad más creciente de las ac des en la bahía de San te, debido a la instalaci numerosas fábricas e imp tes industrias, como la de servas y bacalao, con pro del mismo litoral, el bah que en ese lugar mantie Municipalidad, tuvo que de recer. En el plano reg moto de 1939, San Vicente lugares cercanos fueron derados como zonas indust

Desaparecido este lug recreo, Talcahuano no con un balneario, problem naturalmente, debe ser so nado.

En el curso del presente la isla Rocuant o denomin Los Reyes, ha servido de b rio a las personas que to años acuden a Talcahua busca de la comodidad playas, de sus bailos y acog parajes, pero desgraciada este lugar no reúne las ciones y comodidades ne La Municipalidad de Talc no se encuentra gestionan concesión de la playa y han dispuesto algunos para la construcción de c plantaciones de árboles lugar, a fin de transfor en un punto de atracción los habitantes de este pu visitantes.

Solucionadas las difici del momento, el próxim Talcahuano podría conta un balneario que tanta hace en la actualidad. — CORRESPONSAL).

EL CARDENAL CARO ESTUVO EN LIN

LINARES, 29 — Su Em cia el Cardenal Caro y M ñor Casanueva, estuvieron en Linares. Los dos prelad sitaron los establecimiento blicos, donde fueron muy didos. Regresaron en el e a la capital. (BELMAR, c ponsal).

Dos embarcacione lanzó al agua la Escuela de Pesca

TALCAHUANO, 29.— En sencia del Alcalde de la C na, señor Patricio Gon del Director de la Escue dustrial de Pesca de Sa cente, señor Froilán Carr de numerosos alumnos y cos, se efectuó la ceremo lanzamiento de dos mo embarcaciones, construíd los astilleros del establec to. Estas lanchas son sobrias y de grandes con nes para la pesca.

La Escuela Industrial de ca ha construído hasta la diez embarcaciones las que den rivalizar con las de quier otro astillero. Próx mente, se construirá una e cación de tipo superior que ya se han hecho, cuyo to será de un millón dos tos mil pesos; pero que truída en el extranjero, s de los tres millones. (EL RRESPONSAL).

DEFUNCION

Ha fallecido mi querida madre, hermana, suegra y abuelita, señora

ISABEL FERNANDEZ vda. DE VARGAS

Sus restos serán sepultados en el Cementerio General. El cortejo partirá desde su casa-habitación, calle Santos Dumont 962, a las 16 horas, donde se oficiará una misa por el descanso de su alma, a las 18 horas.

La fami

DEFUNCION

Ha dejado de existir nuestra querida esposa, madre, suegra y abuelita, señora

AUDOLINA SOTO DE RODRIGUEZ

Sus restos serán sepultados hoy en el Cementerio General, partiendo el cortejo de su casa-habitación, Av. Salvador 2509, a las 10 horas. A las 11 horas se oficiará una misa por el descanso de su alma, en la Capilla del mismo Cementerio.

LA FAMILIA

Atendido por la Empresa Azócar.

DEFUNCION

Ha dejado de existir nuestra querida madre, suegra y abuelita, señora

ALEJANDRINA ARRIAZA RUZ

Sus restos serán sepultados en el Cementerio General, hoy a las 11.30 horas, partiendo el cortejo de su casa-habitación, calle General Gana N.o 1014.

Sus hijas: Yolanda, Elena Navarro de Martínez; yerno y nietos.

Atendido por la Empresa Azócar.

DEFUNCION

Ha fallecido nuestra querida madre, señora

OLIMPIA YAÑEZ PACHECO

Sus restos serán sepultados hoy en el Cementerio General, partiendo el cortejo desde su casa-habitación Cautín 1296, a las 16.30 horas.

SUS HIJOS.

Atendido por la Empresa Azócar.

EMPRESA AZÓCAR - Funerales - M.C.I.

CASA MATRIZ — 10 de Julio 981 — Fono 85724

CASA CENTRAL — San Antonio 401 — Fono 30724

SUCURSAL N.o 1 — B. O'Higgins 43 — Fono 86409

SUCURSAL N.o 2 — B. O'Higgins 3547 — Fono 92261

EN VALPARAISO:

CASA MATRIZ — Edwards 625 — Fono 7561

INTERESANTES Y DE DIFICIL PRONOSTICO SE PRESENTAN LAS PRUEBAS ORDINARIAS QUE INTEGRAN EL PROGRAMA DEL CLUB

DESTACANDO LAS MEJORES CHANCES Y UBICANDO LAS POSIBLES SORPRESAS

PRIMERA CARRERA.— 1.200 METROS

SALPICON II 58, G. Martínez. — Perdió estrechamente contra Hinojo, en 1.400 metros, en el Hipódromo Chile, performance que le da una de las mejores chances. Posiblemente será el favorito, y a no mediar lo inesperado, debe ganar.

BERGANTIN 56, C. Cruz.— Es reciente escoltador de Salvaje, Sentimiento y Confitero, en esta misma distancia, en la Palma. Como mantiene su magnífico estado, debe hacer lucida pelea.

GALLETUE 56, J. E. Bravo.— Fracasó en la competencia que se adjudicó Garito en días pasados, pero anteriormente había llegado cuarto de Guayacán, Garito y Clavileño, en el premio Duraznito. Como juego de cubierta no nos disgusta.

LETARGO 56, J. Contreras.— Finalizó tercero de Mcscatto y Full Sail y después ocupó igual colocación detrás de Por Cabeza y Aristarco, defeccionando en sus dos siguientes. Como ha mejorado, la rehabilitación está dentro de lo posible.

PLUMUO 56, L. A. Correa.— Se clasificó cuarto de Full Sail, Categórico y Salvaje, en los 1.200 metros del premio Don Raúl, pero después hizo un papelón en la de Garito, en el Chile. Es el juego para los que buscan dividendos suculentos.

QUILLECO 56, J. González.— Garito no necesitó emplearse para dominarlo en cómoda acción y por amplio margen, en este mismo recorrido. Como su training es óptimo y el grupo es modestísimo, estimamos que con Salpicón II tendrá que entendérselas a la llegada.

VALIENTE 56, A. Silva. — No es precisamente un fenómeno, ya que en su anterior, escasamente pudo rematar séptimo de Full Sail, performance que no es para entusiasmar a nadie. Si lo ayudan con "Algo", puede dar que hacer al final.

SEGUNDA CARRERA.— 1.200 METROS

CHAROL 56, J. M. Chamorro.— Tiene a su haber un cuarto de Mascaron, Garito y Proasi que le asigna indiscutible opción en este encuentro, aparte de que el dividendo es reconfortante.

SUVAROV 56, J. Olivares.— Defeccionó en sus dos anteriores, pero en una ocasión llegó tercero de Mazacotte e Hinojo, eso sí que algo distanciado de los dos primeros. Aquí es juego sensato y bien remunerado.

CATEGORICO 56, R. Aguilar. — Es el más indicado para cambiar de categoría, pues, acaba de rematar segundo de Full Sail, a 1|2 cuerpo, en los 1.200 metros del premio Don Raúl. Sin mayores comentarios, lo hacemos nuestro favorito.

CLAVILEÑO 56, J. E. Bravo.— Mal se condujo en la que ganó Salvaje en el Chile, pero antes había llegado tercero de Guayacan y Garito, en esta misma distancia, en el Club Hípico, eso sí que a 5 cuerpos de los primeros. En esta oportunidad, puede pagar placé nuevamente.

CONFITERO 56, R. Leiva.— Acaba de finalizar tercero de Salvaje y Sentimiento en 1.200 metros, en el Hipódromo Chile, actuación bien meritoria y que le concede indiscutible chance contra estos enemigos.

GARROTEADO 56, G. Retamal.— Ha fracasado en sus dos últimas presentaciones, pero con anterioridad había rematado cuarto de Hinojo, Salpicón II y Aristarco, en 1.400 metros en La Palma. Al repetir esa actuación, puede tener cabe en el marcador.

PROASI 56, A. Silva.— No hace mucho llegó tercero de Mascaron y Garito, en 1.400 metros, en el Hipódromo Chile. Como su estado actual es superior, y en el conjunto no van maravillas, forzoso es asignarle una chance bien marcada.

QUIEN DIRIA 56, P. Flores.— Sus dos últimas han sido otros tantos fracasos, pero antes había finalizado tercero de Año Viejo y Mascarón, a un cuerpo, en 1.400 metros, en el Hipódromo Chile. Es el juego para los que andan a caza de lo inesperado.

TERCERA CARRERA.— 1.000 METROS

LLOYD'S BAR 56, C. Cruz.— Un hijo de Médicis y Consuegra, del corral Barcelona, que ha trabajado muy bien y que llega en magníficas condiciones a la carrera. Será de los preferidos en las apuestas y seguramente estará en la quemada.

ASTRONOMO 54, P. Flores.— Va en yunta con el anterior, y es hijo de Sandals y Astra III, también al cuidado de Breque. Lo tienen por muy corredor al pupilo del Marval y dicen que estará entre los primeros a la llegada.

CAMBRICO 54, J. Olivares.— Cotejó con Sortilegio en 1.000 metros, y se impuso fácilmente sobre su acompañante. Como en estas competencias, la suerte juega un papel preponderante, su triunfo a nadie puede extrañar.

DON MARIO 54, A. Salazar.— Es hijo de Apple Jack y Suzi, de propiedad del corral Petorquita, y al cuidado de Salvador Jiménez. No creemos que sea esta la ocasión en que logre conquistar la celebridad.

JAMAICANO 54, L. A. Correa.— Afrontó 1.000 metros con Seven en 1.3 3|5, este descendiente de Valeriano y Jamaica, escoltando a su compañero a 2 largos. Parece muy regular, y es un bonito lance.

SEVEN 54, J. E. Bravo.— Se vió sobresaliente el hijo de Cuarteto y Alborotera, de propiedad del corral Curupaity. Estimamos que si por cualquier motivo falla el corral de Breque, este será el encargado de comerse la torta.

ORTODOXO 54, R. R. Cruzat.— Sus papás son Millstream y Oliveira, lo prepara Guillermo Valenzuela y pertenece al corral Las Vertientes. Sus correteos son discretos, pero se nos ocurre que el compromiso es difícil para lo que ha demostrado en privado.

SORTILEGIO 54, L. Espinosa. — Un hijo de Noctovisión y Casablanca del corral Jauja, que aprontó con Cambrico, el que lo aventajó por amplio margen y fácilmente. Difícil nos parece que pueda tener éxito en esta oportunidad.

TRENTO 54, F. Poblete.— Por antecedentes no se queda, como que es hijo de Tupá y Trentina, así es que no tiene por donde salir malo, aparte de que debe ser muy rápido. Es la cubierta sabia para cualquier juego, y no decimos más, para no darle mucha luz al gas.

CUARTA CARRERA.— 1.600 METROS

HUINCO 55, M. Quezada.— Tercero de Cambullón y Necosi con 60 kilos en 1.900 metros. Descargando cinco kilos esta vez, y reducida la distancia en 300 metros, su opción es muy efectiva, lo que nos hace suponer que no bajará del placé.

TRIANON 55, R. Parodi.— Su defección del Chile con 49, cotizado favorito, ha tenido duras críticas, en circunstancias que su triunfo antes de esto con 60 kilos, fué sobre grupo muy inferior al de su fracaso. En cambio ahora va en un grupo, a tono con sus aptitudes.

ROYAL HELMET 51, C. Cruz. — Reaparece, pero como es noble, bien puede conseguir clasificación inmediata, motivo por el cual no será muy despreciado en las apuestas, sobre todo con la monta de Cruz.

DUCAL 53, (J. Orellana).—Acaba de ganar en Viña a un grupo de las condiciones de Paola, pero con 60 kilos. Antes fué segundo de Huinco en ésta; en condiciones más favorables ahora, viéndose mejorado, peleará al final.

NEBUCANO 52, (J. Ortiz).— Otro de los bravos del selecto conjunto por su triunfo sobre Ducamán. Los tres kilos que aumenta su peso compensan con su mejor postura.

MARISCAL 50, (J. Contreras).— Viene dando en sus medios en forma evidente, que muy luego lo hará ganador.

RANCAGUITO 48, (Edo. Jara).— Después de ganar dos mil cuatro en impresionante estilo, llegó a fracasar ante Capitán Blood en 1.900, performance esta última que no hay que considerar por los inconvenientes que tuvo; en cambio aquí su opción es efectiva.

SEXTA CARRERA.— 1.600 Mts.

LA NOCHE 57, (F. Poblete).— Desprendida ganó a un lote parecido a éste, y aún, cuando sube en el peso ahora, esto no dificulta para que vuelva a imponer su clase, ya que que sigue progresando.

PERVERSO 56, (Edo. Jara).— Su segundo de la anterior en esta misma pista, ahora mejorado en el peso, le dá opción a ganador, siempre que no se niegue a emplearse, pues se ve que es mañoso durante el curso de la carrera.

CUTTER 53, (M. Ocampo).—Mejora rápidamente, y si tiene fortuna en su desempeño hasta la recta, en el trayecto a la sentencia se puede afirmar.

MARIAGE 52, (R. Madariaga).— Cuenta con buenos ejercicios y sus allegados lo han creído con entusiasmo, fallando en varias oportunidades. Conviene seguirlo porque va a responder de un momento a otro y aquí es una buena ocasión.

MAGNOLIA 50, (J. Sánchez).— La enemiga precisa de los dos de arriba y posiblemente la ganadora por su tercero de La Noche-Perverso. Contará con muchos partidarios por dicha performance.

CAICUPIL 48, (A. Silva).—Tercero de Piowawa y Africah Queen, que no es decir mucho en verdad, pero aún así su chance en el grupo es de preferencia por los adelantos que exhibió en dicha actuación.

ROSEADA 48, (L. Jara).— La sorpresa se nos ocurre, aún cuando no ha conseguido figuración, por cuanto sus carreras en Viña fueron muy buenas.

SEPTIMA CARRERA.—1.500 Mts.

ECUSSON 56, (E. A. Vásquez).— Se tomó breve descanso después de dos fracasos a continuación de dos victorias consecutivas. El lote es modesto y como vuelve mejorado, es posible que obtenga por lo menos figuración en los placé.

LA NOCHE 56, (F. Poblete).— Inscrita en doblete y en ambas su opción es de primera por sus grandes adelantos.

FALUA 54, (J. Ortiz).— Cuenta con performances de gran mérito en sus anteriores, que la hacen temible en éste grupo mediocre. Se nos ocurre que la buena monta que le han buscado le sacará mucho partido en el encuentro.

PAOLA (P. Flores).— De reciente actuación en Viña, donde fué segunda de Bulnes, recibiendo apreciables ventajas, con todo, si participa con éstos cumplirá brillante actuación por dicha performance.

ESQUINAZO 53, (N. N.)— Otro que ha cumplido en el Sporting una campaña muy meritoria, para sumar otra victoria a sus tantas anotadas en estas canchas. Cubierta obligada si participa.

PULGARCITO 53, (L. A. Correa).— Sus defecciones anteriores no han convencido, pues se ha visto en gran condición en sus ejercicios; insista, que más de una vez no será desfraudado.

FINTEO 52, (J. Orellana).—También cuenta con performances dignas en su actuación en Viña, que lo hacen destacar frente a éste lote con la buena monta de Orellana.

HIMLICO 52, (C. Cruz).— El más bravo de todos por sus llegadas en tabla, demostrando sus efectivos progresos en su training. Es posible que cargue con la responsabilidad del favoritismo y responda a la confianza.

LIPIN 51, (J. Astudillo).— En uno de los placés es posible que se ubique al final, pues mantiene sus buenas disposiciones.

OCTAVA CARRERA.— 1.600 Mts.

GAY HUSSARD 55, (P. Flores). —Superior a la mayoría, pero como ha estado defenccionando, tememos que siga en las mismas, aún así lo jugaríamos de cubierta por lo que pudiera ocurrir.

GINO REX 55, (Jn. González).— En éste lote va muy bien ubicado, y como continúan sus progresos, no nos extrañaría otra victoria con el aliciente de un gran dividendo.

PANIAHUE 55, (J. Olivares).— Su triunfo en 1.500 metros de hace poco, lo califica para volver a disputar en lugares de avanzada cuando menos.

ITAMARATY 54, (A. Gutiérrez). —No tome en cuenta su anterior fracaso que fué en lote superior, pues antes ganó pesado a un conjunto muy parecido a éste.

NORTE CHICO 53, (C. Cruz).— En sus ejercicios se ve con mucho entusiasmo y como tiene figuraciones en tabla, con la buena monta de Cruz puede salir airoso, y paga un buen dividendo.

RUPTURA 51, (L. Espinoza).— Llegó segunda de Gino Rex no hace mucho y la hemos observado más repuesta en sus cotejos, por lo tanto, es un juego obligado arriba y abajo.

SANTUZZO 51, (J. Ortiz).—Cerca de la tabla ha estado en sus últimas. Ahora con Ortiz up, la cosa se torna muy distinta, y es harto capaz de ganar.

TAJAMAR 50, (R. Madariaga). Viene de fracasar en el Chile en forma sugestiva, pues el potrillo es bueno y se mantiene en sus formas. Juéguele aunque sea algo que recogerá una buena torta.

THRAUCO 50, (A. Silva).—Tercero de Boleteado y Gar Gar en el Chile, que indica que está entrando en sus buenos medios, es cuestión de suerte para su nueva figuración.

NOVENA CARRERA.— 1.600 Mts.

GORRION 57, (C. Cruz).—Reapareció llegando tercero de Faranguita y Nahuel más pesado, aprétón que lo dejó listo, para lucirse en esta.

MISERERE 54, (J. Ortiz).—Sus dos últimas son buenas. Segundo de Avan Tout y después tercero de Medioeval y Las Querencias, que lo destacan sobre varios de sus acompañantes.

SAMPAIO 52, (J. Contreras).— Tres veces ha sido superado en 1.200 metros en ambas pistas, ahora en mayor distancias puede ser más efectivo. Volverá a estar sostenido en las apuestas.

FARANGUITA 49, (L. A. Correa).— Aunque en diferentes condiciones con Gorrión, uno de sus escoltadores, puede volver a ganar, ya que continúan sus adelantos.

HA HU 49, (J. Sánchez).— Se impuso a Norte Claro en forma sorpresiva y amplia, que dice mucho de sus buenas condiciones, pero hay que temer, pues son muy vivos en éste corral.

NORTE CLARO 48, (Edo. Jara). —Por la citada performance de Ha Hu, bien, puede anteponerse ahora al peso que le ha correspondido. Insista si ha caído con él, que cobrará buena plata.

COMENTARIOS INFUNDADOS

Por ignorancia, o por malicia, se echó a rodar el comentario de que la potranca Afrania, que el pasado domingo salió de perdedores en el Club Hípico de Santiago, había salido con indicios de Doping.

Con el objeto de informar en la forma documentada y precisa que ha sido nuestra invariable norma de conducta, investigamos el hecho en fuentes insospechables y pudimos comprobar, con documentación oficial emanada del Club Hípico de Santiago, firmada por el Prosecretario de dicha institución, señor Vargas Salinas, que los análisis químicos correspondientes a la yegua Afrania habían sido total y absolutamente negativos.

Interrogado por nosotros el preparador de la hija de Afghan nos dijo: "Personas irresponsables, con fines que no alcanzo a comprender, han propalado una especie torpe y falta de toda veracidad. Desde que ejerzo mi profesión de preparador, y de esto hace muchos años, jamás un caballo preparado por mí ha salido con indicios de doping siquiera. Los de a la vista constituyen el documentos que Uds. han tenido más categórico mentís a éste comentario, infundado y malicioso".

El clásico "Santiago"

De interesantes perspectivas es el clásico "Santiago", que sirve de base al programa confeccionado para el próximo domingo por el Hipódromo Chile.

En él debutará la nueva potrillada de dos años, a la que se le ofrece un premio de $ 60.000.— de recompensa, sobre un recorrido de 950 metros.

La competencia, que está reservada a potrancas de dos años, ha reunido un lote bastante numeroso de aspirantes al premio, y el hecho de ser debutantes todas, abre las posibilidades a toda clase de resultados, ya que, en primer término las contingencias mismas del desarrollo, o que puedan extrañar la presencia de público, o sencillamente que no respondan las presuntas favoritas a sus aprontes en privado, vienen a confirmar una vez más la frase, que en estos casos constituye casi un aforismo, de "La gloriosa incertidumbre del Turf".

Los comentarios, en tales casos, constituyen meras especulaciones que no pueden llevar convencimientos algunos a los lectores que entienden estos gajes, por lo que la labor del cronista debe limitarse a dar una información de cuáles han sido las potrancas que mejor se han visto, no sólo en sus cotejos fuertes, sino al mismo tiempo su destreza o mansedumbre para correr, que juega papel importantísimo en el resultado final.

Sobre este particular, nuestra impresión es de que la que mejor llega a la contienda es Ventada, una hija de Cuarteto y Ventosa que cuida Guillermo Valenzuela, a la que se le anuncia la monta de Osvaldo Ulloa, que no sólo ha cotejado muy bien, sino que se ve diestra para las huinchas y buena partidora.

Camioneta, una hija de Cambronne y Signorinetta que tiene a su cargo Rosalindo Rabello, es otra cuya chance se comenta con optimismo entre los entendidos de la cancha. Se le anuncia la monta de Juan González, y va bien colocada en la partida.

Emilianita, una hija de Oakland y Emiliana, que lleva el N.o 1 ante las huinchass, se ha visto bien en sus movidas, y cuenta también con muchos partidarios.

Normalidad y Alegría suenan también con insistencia en algunos círculos. La primera es una hija de Médicis, que defiende los colores del stud "Detonación", que han estado saliendo airosos con Mayoría, Cacatúa y Semidiosa, últimamente. Y en cuanto a Alegría es una hija de Iturbide y Andaluza, cuyas movidas en corto nada dejan que desear.

Como puede advertirse, estamos en presencia de una muy interesante competencia, y aunque no siempre los elementos más precoces son los de más calidad, puede que la nueva generación muestre un repunte en el mejoramiento de la calidad, tan venida a menos en las últimas generaciones.

ANALIZANDO OPCIONES EN EL HIPODROMO

PRIMERA CARRERA.— 1.200 METROS.— CONDICIONAL

ABARCAS 54, P. Torres.— Ha logrado discretas figuraciones en más de una ocasión. Ahora la traen muy limada, según nos informan.

BEALUCHA 54, E. Bravo.— Fué tercera de Cábala y Sensitiva, y la tienen por muy ligera. Al decir de muchos entendidos, aquí no puede perder.

CHILENITA 54, O. Valenzuela.— Ha estado llegando cerca, de modo que bien puede atrapar un placé en este conjunto de "notabilidades".

HOLY STAR 54, M. Valencia.— En esta cancha fué tercera de Acurrucadita y Sensitiva, performance que la señala como la enemiga precisa de Bealucha. Del placé no debe bajar.

REFRIEGA 54, A. Silva.— Se gasta su narigada de chance por su tercer lugar detrás de Afrania y Bella Fuente. Debe encontrarse entre las primeras a la llegada.

ZORINA 54, R. Madariaga. Tiene antecedentes para ser ligera y como tiene un discreto tercer lugar detrás de Absinthe y Gualeva, resulta la cubierta obligada para cualquier juego.

SEGUNDA CARRERA.— 1.200 METROS.— CONDICIONAL

ASTARTE 54, J. González.— Antecedentes tiene como para ser yegua de carrera. Para los que buscan la armada temprano les recomendamos este juego.

BELLA FUENTE 54, R. Cornejo.— Viene de escoltar a Afrania y será conducida por un jinete que está con suerte. Es lo más probable que sea la favorita.

GERONA 54, M. Quezada.— Sus últimos fracasos no hay que tomárselos al pie de la letra, pues ha actuado con muchos inconvenientes. Ahora puede salir y paga muchos billetes.

GUALEVA 54, A. Silva.— Escoltadora de Absinthe, deberá cortarse el pelo con Bella Fuente a la llegada. Nos gusta más la hija de Yelmo.

TRIGUERA 54, E. Jara.— En la carrera de Absinthe, ella se clasificó cuarta. Con suerte puede pagar placé.

TERCERA CARRERA.— 1.200 METROS.— HANDICAP

LUNETA 57, J. Olivares.— Fué tercera de Semidiosa y Gallada, de tal manera que, a pesar de los 57, puede ajustarlos, siempre que parta, se entiende.

AFRICAN QUEEN 55, A. Vásquez.— Fué segunda de Piowawa hace una semana, y a esta mano se desempeña muy bien. Contará con muchos partidarios.

GLORY 54, E. Bravo.— Es bastante ligera la tordilla, y si no la siguen desde temprano puede venírseles de una hebra. No la olvide en sus oraciones.

ALDEANA 52, B. Sandoval.— Dicen que es largar amarras y venirse. Ahí queda el dato por si le interesa, amigo lector.

ANIÑADA 52, J. Contreras.— Le hace perfecto honor al nombre, pues es aniñada y maromera, por añadidura. Hay que andar con la pupila muy abierta al amanecer.

IZU 51, R. Cruzat.— Ha estado corriendo muy discretamente. Su triunfo está dentro de lo posible.

LA GAMBURZA 50, C. Cruz.— Aunque parezca increíble. Creemos que en el jinete lleva su peor enemigo.

PIALADA 48, M. Díaz.— Es ligerita, el lote es muy malo y va recibiendo buenas ventajas. ¿No se tienta de botarle su ganadorcito?...

CUARTA CARRERA.— 1.200 METROS.— HANDICAP

ILEGAL 55, M. Quezada.— Con este picador cualquier chuzo tiene chance en esta cancha, sobre todo después de la recetita que le dimos la semana pasada después de la cual se convenció de que las carreras se ganan corriendo.

ESCORPION 54, C. Moreno.— Es ponzoñoso, pero hasta el momento van resultando puros tiros a fogueo. De todos modos, conviene cerrar la guardia.

SALVAJE 52, A. Silva.— Luchador se vió el domingo, y de repetir esa actuación debería pelear el premio aquí. Es discreto elemento.

LISTO EL BOTE 54, L. Seguel.— Tratará de alzarse con el santo y la limosna y puede conseguirlo si no lo siguen desde temprano. Es atrevido este flaco.

ELKINGTON 53, M. Salazar.— Lo que baje a unos 50 kilos conversaremos. Es agradecido a los kilos el chico.

FONDA 53, O. Valenzuela.— No hace mucho se impuso sobre Zephir y Diáfana en el Club Hípico, en esta misma distancia. Conserva su buen estado, y ha quedado en condiciones de repetir.

AFRANIA 52 (L. Espinoza). — Acaba de salir de perdedores sobre Bella Fuente. Le corresponde caer en última serie.

AMORIO 50, (R. Madariaga). — Cuarta de Picasú, Coquelín y Kañicura, competidores todos superiores a éstos. Puede salir, aunque tiene mala suerte.

SEXTA CARRERA— 1.200 metros Handicap

FALUCHO 54, (M. Quezada). — Remató cuarto de Fariseo, Internada y Mahué el pasado domingo en el Club Hípico cargando 57 kilos. Ahora se ve en mejor estado y será difícil de vencer.

MERISETTE 54, (J. González)

(PASA A LA PAGINA 12)

El Premio "Petrarque"

Principal atractivo de la reunión del domingo próximo en nuestro principal Hipódromo es la disputa del premio Petrarque, carrera especial sobre 1.200 metros, para caballos de 3 años y más, dotado con una recompensa de $ 35.000 al vencedor y en donde participarán 8 competidores.

La amplitud del handicap, que comprende 13 kilos, ha dejado la competencia abierta a las expectativas de la mayoría de los anotados, y por lo tanto, no será de extrañarse si la victoria corresponde a un outsider.

A continuación detallamos las chances de los distintos rivales.

MAICILLO, 61 (P. Flores).— Se presenta después de un descanso, al que fué sometido a raíz de llegar tercero de Bachiller II y Afkar, en los 2.000 metros del clásico Hipódromo Chile. El hijo de Parlachin se ha visto bien en sus correteos, pero como toda "rentrée" de por sí envuelve un peligro y dispensa grandes ventajas en el peso, sólo nos atrevemos a recomendarlo en calidad de lance.

LAPACHO, 49 (J. Contreras).— A fines del año pasado llegó tercero de Monty y Dumbo en el premio Caloría y luego ocupó igual colocación detrás de Rebenque y Ricacho, en los 1.400 metros del clásico Pascua, disputado en La Palma. No hace mucho intervino en el clásico "Espartaco", que se adjudicó Buena Unión, y en donde él remató sexto, performance discreta, pues estaba atrasado en su training. Ahora, con una mejor postura y con 49 kilos, debe tener lucida actuación.

BELAOURA, 58 (J. Orellana).— Se clasificó cuarta de Vengador, Mayoría y Pifia, en los 1.200 metros del clásico Llay Llay, corrido en el Chile y en el presente año hizo acto de presencia en los 1.000 metros del premio Eduardo Souza, disputado en el Sporting, en donde escoltó a Monty, Kedette y Lurigancho, cargando 58 kilos. La yegua se ve en gran forma, y como es resistente al peso, forzoso es asignarle una chance bien marcada.

BULNES, 54 (J. Olivares).— Perdió por un cuerpo contra Cantinflas, con 59 kilos, en los 1.000 metros del premio "La Nación", corrido en Viña del Mar, y con anterioridad, había dado cuenta de Huinco y My Boy, en los 1.500 metros del premio "Partija". El pensionista de Muñoz Guzmán va en inmejorables condiciones a 54 kilos y como su estado no deja nada que desear, seguramente ocupará sitio de preferencia a la llegada.

NIZARDA, 48 (L. A. Correa).— Derrotó a Firestone y Quina, en 1.300 metros; a continuación fué vencida estrechamente por Ludendorff en el Club Hípico y finalmente fué cuarta de Huemul II, Cantinflas y Desterrado, en los 1.200 metros del premio Carbine. La hija de Cuarteto luce esmerado training, y como recibe apreciables ventajas, puede ser una ayuda bien efectiva para su compañero de techo, Bulnes.

EL TOFO, 52 (C. Cruz).— Finalizó tercero de Rebenque y Regalito, a 3 cuerpos, en los 1.300 metros del premio "Mininco" y en días pasados, cargando 57 kilos, llegó quinto en el premio Olascoaga, que le ganó Mayoría a Punjab. Ahora baja 6 kilos, y como su estado es muy superior, resulta peligroso enemigo.

TRAVIESA, 52 (L. A. Vásquez).— No corre desde el año pasado, cuando remató sexta de Gin Puro y Ricacho, en los 1.100 metros del premio "Arturo Calvo Mackenna". Es un elemento sumamente veloz y si la dejan actuar libremente a la delantera, es muy capaz de hacer el recorrido en un canter.

HUEMUL II, 48 (J. E. Bravo).— Defeccionó en los 1.200 metros que se anotó Franklin en La Palma, pero con anterioridad, había vencido a Cantinflas y Desterrado, en esta misma distancia, eso sí que por escaso margen. Esta vez carga 4 kilos menos y como sus aprontes son bien satisfactorios, su victoria a nadie puede extrañar.

Analizada la opción de los distintos adversarios, y reconociendo que la elección es en extremo complicada, diremos que son Lapacho, Belaoura, Bulnes y Traviesa, los que cuentan con mayores probabilidades de éxito, y seguramente serán los que se distribuyan el favor del público.

LOS TRABAJOS DE AYER EN AMBOS HIPODROMOS

HIPODROMO CHILE

PISTA DE ARENA DE SUBIDA

D. SHOES, B. Sandoval, 400 en 28 repitió igual.
CHAMAQUITA, G. Retamal, 500 en 32 3|5 repitió 600 en 40 2|5.
R SHOES, B. Sandoval, 400 en 26; repitió en 26 3|5.
QUINA, aprendiz, 400 en 26; repitió igual.
PLATERIA, M. Díaz, 200 en 12 2|5; repitió igual.
TESORO, M. Díaz 600 en 40.
VOL AU VENT, Julio González, 500 en 33.
LA ELVIRA, A. Vásquez, y AMORIO, E. Farías, 400 en 26; ganó el primero por un cuerpo.
CINICA, J. Pombet y Frieda, aprendiz, 600 en 39 4|5; iguales.
EMBRUJO, J. Contreras, y N. Negro, J. Aguirre, 600 metros en 40; iguales.
NEBUCANO, M. Salazar, 800 en 53 3|5.
PURIÑA, J. Pombet, 400 en 26.
LIADIN, R. Leiva, 600 en 39 3|5.
LUCKY BOY, R. Madariaga, 600 en 39.
CHAMULLO, E. Farías, 1.000 en 1.8 2|5.
NORTE CHICO, O. Castillo, 700 en 47.
EL PARQUIAL, F. Poblete, 600 en 40.
KAÑICURA, J. Bravo, 300 en 18 4|5; repitió igual.
TEXAS, aprendiz, 500 en 32.
ALFIL, A. Vásquez, 500 a voluntad en 33.
IALOLA, M. Quezada, 400 en 26.
SEMIDIOSA, aprendiz, 500 en 31 2|5.
AILLA, R. Madariaga, 600 en 39.
PERSONAJE, M. Quezada, 300 en 22; repitió igual.
SAN LORENZO, E. Márquez, 600 en 39 2|5.
FALUCHO, M. Quezada, y Elkington, M. Salazar, 400 en 25 3|5; ganó el primero por dos cuerpos.
CAPTAINE, R. Madariaga, 100 en 25 2|5.
LLORON, A. Vásquez, y Copenhague, aprendiz, 1.200 en 1.21; iguales.

CLUB HIPICO

PISTA DE ARENA

PATOTERO, con J. González pasó 400 en 1.33.
SORTILEGIO, con L. Espinoza, pasó 500 en 32.
EL TOFO, con C. Cruz, pasó 400 en 24 3|5.
ENAMORADO, con L. Espinoza, pasó 800 en 54.
TRENTO, con F. Poblete, y Comendador, A. Silva, pasaron 500 en 31; ganó Trento por un cuerpo.
JAMAIQUINO, con L. A. Correa, y Bere O. Valenzuela, pasaron 400, en 26; repitieron 500 en 32, llegaron iguales.
VALIENTE, con aprendiz, pasó 500 en 31.
AMOR NEGRO, con M. Ocampo, pasó 700 en 46 tres quintos.
CUTTER, con J. Orellana, pasó 700 en 45 2|5.
LIPIN, con J. Astudillo, pasó 400 en 25 3|5; repitió con Hobreton, O. Ulloa, 500 en 31; llegaron iguales.
SAIPAN, con R. Cornejo, pasó 800, en 52 4|5.
CHILENITA, con J. González, pasó 600 en 38.
HUEMUL, con R. Cornejo, pasó 600 en 37 2|5.
LUCIDORA, con J. González, pasó 600 en 40.
GALLETUE, con A. Salazar, pasó 500 en 32; repitió 300 en 18 3|5.
SARTA, con J. González, pasó 800 en 53.
ZEPHIR, con J. Astudillo, pasó 500 en 33.
CLARENCE, con J. González, pasó mil metros en 1.5 4|5.
TALCAHUANO, con aprendiz, pasó 500 en 33.

ILEGAL, M. Quezada, y Coquelín, aprendiz 400 en 25 3|5; iguales.
PROLAN, B. Sandoval, 500 en 32 2|5.
PROASI, G. García; 600 en 39 1|5.
ALDEANA, B. Sandoval; 600 en 39 3|5.

GUIA PROFESIONAL

MEDICOS

DR CASTAÑON
Exclusivamente pulmón.
Agustinas 1269 (edificio LA NACION)

DR. DIMITSTEIN
Exclusivamente señoras.
Rayos X. San Antonio 28, 3 er piso Teléfono 64206 14 II

HERNIAS
Várices, hemorroides, sin operar. Rayos X. Medicina interna, especialmente corazón, pulmón, estómago, hígado, diabetes, reumatismo, obesidad, extirpación indolora radical verrugas.
DOCTOR J. MONTERO C.
Parque Forestal 384. (Ahora Ismael Valdés V.), teléfono 33639. 16 III.

DR. GORGEWSKY
Rayos X
Broncopulmonares, Estómago, Hígado, Diabetes (De 2 a 5)
Almirante Barroso 57 12 III

DR. WORTZMAN
Medicina interna.
Hora: 3 a 5
Huérfanos 972, 7.o piso.
Oficina 705 — Teléfono 62458.

Dr. RAIMUNDO RATINOFF
Broncopulmonares
Corazón Rayos X. Agustinas 681, 3-6. 32521-46405 31 I

DOCTORA KOREF
Niños.
Teléfono 47594.
4-III

PROFESOR RAMIREZ
Piel-Venéreas
José M. Infante 22
Fono 48517
3 II

G O N D O S
Recientes estudios en Estados Unidos. Ortopedia-Traumatología. Reuma. Deformaciones huesos accidentes trabajo y deporte. Phillips 16. Fono 32251
H A

CLINICA PIEL VENEREAS
Dr. Sylvester.
Examen salud. Rayos X. 8-10 1|2 y 3-8. — Teléfono: 31832 Monjitas 298. 4-1-49

DR. MANUEL MUÑOZ VALENZUELA
Enfermedades de niños.
Almirante Pastene 344-A
Teléfono 41270.

Dr. THOMPSON SCHWARZENBERG
Señoras: glándulas, obesidad, arterioesclerosis, reumatismo, hígado, estómago, intestinos. Metabolismo, impotencia sexual. Merced 486-A
Fono 33788.
2 II

MEDICOS

DR. STUTZIN
Ex Director Hospital Europa.
Urinarias, sexología, impotencia Ultratermia.
Monjitas 843-B. Departamento 44, 3 P. M. 27 II

DR GRINSCHPUN
Corazón, Riñón, Hígado, Intestinos. Endocrinos. Sexología.
Rayos X. Consultas: 1.45-4.15
Miraflores 250. Fono: 33656
H A

OCULISTAS

DR DANIEL AMENABAR OSSA
Operaciones. Enfermedades de ojos. Graduado Londres.
9.30-6.
MARIO AMENABAR PRIETO
Estudios Alemania. — 3-6.30.
Moneda 973. Oficina 531.
Teléfono 82792 11 II.

ABOGADOS

JOSE BERESTESKY
EDGARDO GUNDIAN ROSS
Abogados.
Causas exclusivamente criminales. Bandera N.o 172. 31 I

RENATO FERNANDEZ LECAROS
VICTOR VIAL V.
ARMANDO REYES D.
Abogados
Agustinas 1350 — Oficina 570.

AIDA SEPULVEDA
HERACLIO MORALES
Civiles, criminales.— Estudio títulos. — Arturo Prat 722
Departamento 2
6 II

ELIAS NEHGME RODRIGUEZ
ABOGADO
Estado 33—Oficina 45— Consultas de 5 a 7 P. M.
7 II

LAURA MULLER DE CABALLERO
FRANCISCO CABALLERO
— Propiedades —
Divorcios. Atención esmerada provincias. Morandé 291. Oficina 19. Teléfono 84588
8 II

DENTISTAS

DOCTOR A. CASAS BASTERRICA
Cirujano-Dentista
Dentaduras relámpagos en 24 horas, y reparaciones en 30 minutos Cirugía: operaciones y extracciones indoloras.
Consultas: de 2 30 a 7 30.
Monjitas 485.
H. A.

DENTISTA DOCTOR RODRIGUEZ
Restauraciones de dientes antiestéticos Fundas porcelana Reparaciones planchas. Pasaje Matte 81 Oficina 222.
Teléfono 33343.
H. A.

DENTISTAS

DR ALFREDO MUÑOZ LOBOS
Cirujano-Dentista
Puentes. Placas. Extracciones
Compañía 1852 Fono: 85779
H A.

ORTOPEDICO

ORTOPEDICO MARCOS.
Esmeralda 834
Teléfono: 68666.

CONTADORES

EMILIO GONZALEZ CHAVES
Contador. Consultas gratis.
San Diego 1621. Franklin 1079
H. A.

MATRONAS

BLANCA PINEDA
Consulta gratis
San Diego 267. 31 I

SEÑORA PHERINY
Atiendo enfermas provincias.
Lord Cochrane 95. 11 II.

MERCEDES DARRIGRANDI
Estudios extranjeros, últimos adelantos — Av. Holanda 3594
Teléfono: 42463
3 II

SEÑORA MORAL
Embarazos toda época.
Tratamientos casos urgentes. Avda. Santa María 259, 3.er piso, frente Palacio Bellas Artes. Fono: 84931. 31 I

RAQUEL GONZALEZ TORO
Especialidad primerizas
Serrano 161. — Fono 87202,
30 X.

MATERNIDAD ST. JOSEPH'S
Carmen Cuevas
Casos urgentes. enfermas provincias. Villavicencio 378 — Tel. 34342. 31 I.

BLANCA FISHER
Molina 137. Fono 92788.
27 II.

SEÑORA CARMONA
Santa Rosa 203. Fono 68331.
25 II

SARA SAN MARTIN
Clínica.
San Francisco 208.
Teléfono 88585.
30 II.

OPTICA

OPTICA "LUZ"
146 — Arturo Prat — 146
Teléfono: 83953.
H. A

TECNICOS DENTALES

LABORATORIO DENTAL
Mario Vásquez V.
Placas en general. Composturas inmediatas. Huérfanos 757. Departamento 607.
Fono: 34587.
H. A

TECNICOS DENTALES

LABORATORIO DENTAL
Humberto Maulen
Bdo O'Higgins 773 Oficina 6
Teléfono: 60784
Composturas rapidísimas.
H. A

JUAN ANABALON S.
Técnico-Dental
Reparaciones rápidas. Especialidad en placas metálicas sin paladar. Esmeralda 878.
Fono: 66258.
H A.

LABORATORIO DENTAL LEZAETA
Dentaduras artificiales
Composturas inmediatas
Huérfanos 757 — 3.er piso
Oficina 308 — Teléfono: 31823
H A

PRACTICANTES

ESCOBAR
Tratamientos
Huérfanos 757 — Oficina 207.
31 I.

R E Y E S
Tratamientos
A. Prat 763.— Teléfono 66532
1.o III

DOMINGO CUEVAS
San Pablo 3255. Fono: 91777.
Atención: 9-1 P. M. y 2.30-9 P. M.
H A.

LUIS ARREAGADA
Tratamiento.
Alameda 865 — Fono: 80019
H. A.

VETERINARIOS

CLINICA VETERINARIA AMERICANA
Avenida Condell N.o 15.
Fonos 45224 - 48541
31 I.

ENFERMERAS

PROSPERINA FLORES
Enfermera titulada. Curaciones, inyecciones en general
San Cristóbal 515. 31 I

MASAJISTAS

LUIS MUGA LEON
Masajista titulado
Compañía 1329 — Pedir hora
Teléfono: 62480 — Atiende a domicilio.
H. A

CORREDORES DE PROPIEDADES

ROSEMBERG MIERES
Oficina de Propiedades
Huérfanos 1112F. Fono: 66982
Compra-Venta Casas, Fundos. Parcelas — Arriendos
Administraciones
H A

Lea mañana nuestras amplias informaciones de hípica

Analizando opciones...

(DE LA PAGINA 11)

— En su caballeriza saben mucha geografía y podrían describirle con detalles el bello país de Australia, a donde ella viaja muy a menudo en calidad de turista.

COMPOSTURA 53, (J. Olivares) — Baja muchos kilos y va ahora en su verdadera distancia, lo que nos hace recomendarla como lance.

QUINA 52, (C. Cruz).— Nos informan que ahora es la cosa. Pero advertimos que su jinete anda con el paso cambiado.

BUREO 50, (J. González). — En sus buenos tiempos el viejito habría sido estafa a estos pesos. Pero sus manos no lo acompañan ya, así es que no puede inspirar mucha confianza.

SIN HUMO 50, (L. Espinoza). — De repente va a salir ganando a la marcha. Está llegando ya a pesos muy cómodos para su capacidad.

COPIHUES 49, (E. Bravo). — Nos hemos dado cuenta que es bastante fresco. Tan pronto gana al galope como no llega en parte alguna. Y siempre está en la mano la disculpa con la cual satisfacen a los "expertos"...

SEPTIMA CARRERA.— 1.200 metros.— Handicap

NEBLINA 54, (N. N.)— Le encontramos bastante opción y paga muchos billetes. Un juego científico y con muchas posibilidades.

SIN RESPETO 53, (M. Aranedal).— Es de las que se componen de repente y no hablamos más para no darle mucha luz al gas.

COQUELIN 52, (M. Quezada). — Muy buena su carrera detrás de Picasú. Esta distancia le viene mucho mejor y si no es quemada será pronto bordeado.

LA ELVIRA 52, (A. Vásquez). — Por puntos perdió contra Irun y Frieda. Muy brava encontramos a la hija de Coeles y debe morir en la pelea.

AGUANTESE 51, (J. González) — Corriendo con desgano llegó tercero de Lucky Boy y Repetunca en días pasados. Mucho ojo con él.

CHAMANTO 50, (R. Cornejo). — Trabajó muy bien el lunes y es de los que responden en esta cancha. Buen boleto el pupilo del Diputado.

CAMBIANTE 50, (L. Espinoza) — Llegó segundo de Alfil, así es que hay que tenerle mucho respeto.

KAÑICURA 50, (E. Bravo). — Se les anduvo descargando la escopeta el domingo. De modo que ahora habrá que dejar pasar un tiempo prudente antes de empezar a jugarla, sabedores del resuello de buzo que tienen en su caballeriza.

OCTAVA CARRERA — 1.200 metros.— Handicap

MAL HUMOR 57, (O. Plaza). — Ya lleva regaladas dos carreras por la forma torpe en que ha sido conducido. No podemos felicitar al señor Suárez por su buen criterio en elegir jinetes.

CARRILANO 53, (A. Silva). — Escoltó a Azores de modo que si corre con intenciones ahora va a ser hueso duro de roer. Es muy tieso de mechas el hijo de Tupá.

SACHEM 53, (G. Sepúlveda).— En esta cancha escoltó a Cacatúa que está sobresaliente. Su fracaso del Club no lo tomamos en cuenta, porque se trataba de otra pista.

IRUN 52, (R. Cornejo). — Está empezando a corresponder a la buena idea que de él se tenía desde potrillo. Paga bueno si logra su tercera victoria.

SEMIDIOSA 51, (H. Jara). — Muy buena, ligera y luchadora se vió el domingo. Son seis kilos y doscientos metros menos ahora, por lo que le vemos venirse de viaje nuevamente.

ACURRUCADITA 50, (B. Sandoval).— Recién salió de perdedores. La vemos subida de serie.

ALFIL 50, (A. Vásquez).— Ganó a Cambiante el flaco este, pero es de los que va una vez y nueve no. Lo tiene que averiguar Ud. en la cancha.

SANTA JUANA 50, (A. Salazar) — El día de "El Derby", la precedieron por puntos Poncio y Torpedo, y ella pagaba una billetada enorme. Un lance con probabilidades.

NOVENA CARRERA.— 1.200 metros.— Handicap

PURIÑA 56 (G. Sepúlveda).— Hay que dormir sólo con un ojo con éstos, pues acostumbran maromear y salir cuando menos se piensa.

DANCING SHOES 54, (B. Sandoval).— El corto descanso parece haberle sentado muy bien. Tiene opción a pesar de las ventajas que otorga.

LIADIN 54, (E. Márquez). — Fué quinta de Barullo, Parchito, Personaje y Firestone y corrió con poca suerte. Este lote es muy inferior y en el handicap ha caído como se pide.

ODEON 54, (J. Ortiz).— Por muy veloz tienen a este potrillo y dicen que es grito y plata. Le pasamos la nombrada de frentón, por si le interesa.

PERSONAJE 54, (M. Quezada) — El domingo se le "salió" una herradura en las huinchas. ¿No revisan entonces el herraje antes de salir a la cancha...?

TRASENTINA 51 (G. Retamal) — Fué cuarta de Depresión, Puriña y Nebulosa y no le pusieron empeño en parte alguna. El trabajo que sigue va de cuenta suya.

CORZO 50, (M. Araneda). — Remató cuarto de Lucifer, Eliseo y Gran Empresa en 1.400 metros. Esta es su verdadera distancia y debe hacer lucida pelea.

GUAYACAN 49, (C. Cruz). — Salió de perdedores sobre Garito, Clavileño y Galletué. Buenos antecedentes tiene, pero creemos que debió caer dos series más abajo.

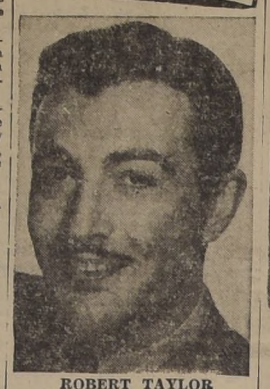

ROBERT TAYLOR

Habiéndose terminado las negociaciones entabladas entre Louis B. Meyer y Al Jolson, se anunció que la Metro Goldwyn Mayer, llevará a la pantalla una secuela a "El hombre inolvidable", la cual será producida por Edwin Knopf.

Jolson colaborará personalmente con Knopf, en una historia original, basada en otros pintorescos y emocionantes incidentes de su vida, y seguirá asociado con Knopf en todos los detalles de la preparación y el rodaje de la nueva cinta.

En esta historia, Jolson cantará y grabará muchas de las canciones que hizo famosas y popularizó durante sus muchos años como astro teatral y cinematográfico. De entre el inmenso grupo de canciones predilectas que se han identificado con Jolson en el transcurso del tiempo, se hará una selección de aquellos éxitos musicales que no se han utilizado antes para películas.

—oOo—

Robert Taylor y John Hodiak se están consolando mutuamente. En escenarios sonoros colindantes de los Estudios Metro Goldwyn Mayer, están temiendo que ser simples espectadores mientras otros hombres enamoran a sus mujeres.

Taylor ha estado visitando el escenario donde se filma "La rebelde", en cuya película su esposa, Bárbara Etandwick, representa a la consorte cinematográfica de Van Heflin.

Hodiak es parte del auditorio que contempla a su esposa, Anne Baxter, encarnar a la cónyuge de Clark Gable en "HOMECOMING", (aún sin título en español). Y lo que es más, él mismo aparece como el mejor amigo de Gable, y tiene que participar en las escenas, ¡sólo que es Gable quien estrecha a la señora Hodiak en sus brazos!

Barry Fitzgerald se presenta en un film

BARRY FITZGERALD

La nueva película que exhibirá el lunes el Rotativo Victoria, es una excelente producción cómica, basada en un argumento profundo, y en la que el primer actor, Barry Fitzgerald, ofrece una magistral interpretación de un padre jugador y beodo; para quien la vida es una constante carrera de caballos, en la que tan pronto se pierde como se gana.

En "Como vienen se van", que así se titula la película, vemos al veterano actor continuamente apostando a los caballos, y cuando no apuesta, habla de ellos en el bar de la esquina, todo lo cual, como es natural, resulta en perjuicio de la verdadera víctima, que es su hija, y que tan exquisitamente interpreta Diana Lynn.

No todo son caballos y calamidades derivadas de ellos en esta interesante cinta, pues interviene en la trama Sonny Tufts, un simpático muchachote, recién licenciado del Ejército, que se dispone a ganarse la vida trabajando, en lugar de apostar a los caballos y poder así hacer feliz a Diana casándose con ella.

Ni cabe decir que por más que Barry se oponga seriamente a estos amoríos, por no ser su futuro yerno un buen jugador, la cinta termina a satisfacción de todos, pués no podía quedar desmentido el viejo refrán de que a los desgraciados en el juego, exquisitamente interpreta Diana Lynn.

Una dueña de casa, aisladamente se siente impotente para defenderse de las especulaciones. Inscríbase en la Asociación Nacional de Dueñas de Casa, que está organizada en la Municipalidad de su comuna.— ASOCIACION NACIONAL DE DUEÑAS DE CASA.

SE ESTRENA HOY "ANDA SUELTO EL DIABLO": PELICULA DE AVENTURAS

Nan Leslie, Lawrence Tierney, Betty Lawford y la hermosa Marian Carr, componen el cuadro de intérpretes de la película "Anda suelto el diablo" que desde hoy conoceremos en la pantalla del cine Roxy.

Un tema policial y muy bien llevado es una de las cualidades de este film de R. K. O. Radio Pictures.

En la foto aparecen de izquierda a derecha, Betty Lawford, Lawrence Tierney y Nan Leslie.

Esteban Serrador formará una compañía con Margarita Xirgu

Informaciones proporcionadas hace algún tiempo por LA NACION, se han confirmado en el día de ayer. En efecto, anunciamos exclusivamente sobre la posibilidad de que Margarita Xirgu y Esteban Serrador organizaran una compañía de teatro para trabajar en Chile. Ahora se ha entregado un comunicado oficial de la próxima reaparición en una sala de Santiago de la ilustre actriz española Margarita Xirgu, quien desde hace tiempo actúa en Buenos Aires con Esteban Serrador, el que desempeña el puesto de primer actor y director del conjunto. El representante de estos artistas nos ha manifestado que ya se han iniciado todos los preparativos para llevar a cabo esta temporada, que promete alcanzar un éxito extraordinario.

En el ambiente teatral se comentaba en la tarde de ayer que dichos artistas trabajarían en el Teatro Imperio.

BREVE NOTICIARIO DE LOS SETS ARGENTINOS

BUENOS AIRES, Enero de 1948, (CINEPRES). — Otro gran éxito de público ha significado en esta capital el estreno de la película "El tango vuelve a París", que la editora argentina Sono Film acaba de presentar en la sala del cine Monumental. Alberto Castillo reaparece en el cuadro plateado animando un personaje acorde con su personalidad bien definida y que le valió la enorme popularidad de que goza actualmente en nuestro medio, hábilmente secundado por otros artistas conocidos: Elvira Ríos, Lilian Valmar, Severo Fernández, Aníbal Troilo y Julio Renato. Manuel Romero ha sido el realizador del film.

—::—

Carmen Valdés, figura del radioteatro argentino, es conquistada también por el cine, ya que animará uno de los personajes de mayor significación en la película argentina "Pelota de trapo", en donde se historia el desarrollo siempre creciente del fútbol en la Argentina. Leopoldo Torres Ríos es el director de esta muestra fílmica en donde intervendrán gentilmente, los campeones sudamericanos de este deporte, alternando con los elementos artísticos ya contratados por el productor Armando Bo.

—::—

Dentro de breves días, se iniciará el rodaje de la película "Al marido hay que seguirlo" en los Estudios Río de La Plata, y bajo la dirección de Augusto César Vatteone. Paulina Singerman tendrá a su cargo la animación del personaje central de esta admirable comedia teatral que es llevada al cuadro plateado con todos los honores por el sello editor Porteña Film, en combinación con el sello Cosmos Film, entidad esta última que tendrá a su cargo la explotación mundial de la misma. Calcúlase que el fin de su rodaje se hará a fines del mes entrante, para lanzarla como estreno de inmediato.

—::—

Entre los estrenos más inminentes en Buenos Aires, figura "Dios se lo pague", última realización de Luis C. Amadori para el sello editor Argentina Sono Film y en donde el galán mexicano Arturo de Córdova, forma pareja romántica y estelar con la actriz Zully Moreno. Según informaciones extraoficiales conseguidas dentro de la citada empresa productora, la producción cinematográfica argentina mencionada será estrenada coincidiendo con la llegada de Arturo de Córdova a Buenos Aires para animar su segunda película en estudios criollos.

—::—

Celia Manzano, la actriz mexicana que desde hace algunos meses se halla en Buenos Aires, sigue esperando que la editora Cosmos Film le asigne algún personaje en una de las películas anunciadas para la actual temporada. Mientras tanto, asegúrase que hará teatro, formando parte del elenco que encabezará Mapy Cortés y cuyo debut se anuncia para dentro de pocos días en el Teatro Precoloma Argentino.— LOLITA PARBAZAN.

JANE POWELL

Actriz de pocos años, pero de mucho talento, luce un ensemble playa al estilo hawaiano, Jannell, ha aparecido en varias películas Metro Goldwyn Mayer, a estrenarse en nuestro país "Festival en México" y "El de mamá", en esta última al de Jeanette McDonald y

CORPORACION DE FOMENTO DE LA PRODUCCION

PROPUESTAS PRIVADAS

La Corporación de Fomento de la Producción desea adquirir 70 000 metros de cañería de acero para oleoducto, de 6" de diámetro nominal y de 0,28" de espesor, conforme a las especificaciones A. P. I., calidad C.

Dirigirse al Departamento de Energía y Combustibles, Ramón Nieto 920, 7.o piso.

MUNICIPALIDAD DE SANTIAGO

Patentes de Bebidas Alcohólicas

PRIMER SEMESTRE 1948

Se pone en conocimiento de los comerciantes en BEBIDAS ALCOHOLICAS que, en conformidad con la Ley, el pago de las Patentes deberá hacerse hasta el 31 de enero.

Para facilitar el pago de estas Patentes las Oficinas permanecerán abiertas dicho día hasta las doce de la noche.

EL TESORERO MUNICIPAL

¡¡HOMBRES DE NEGOCIOS!!

Agricultores, comerciantes, profesionales, inversionistas, apresúrense en adquirir las últimas parcelas en la chacra "La Primavera", a 25 kilómetros de Santiago. Ricos suelos, abundantemente regados. Clima local único en los alrededores de la capital. Totalmente plantadas con árboles frutales. Agua potable y luz eléctrica.

FACILIDADES

GUILLERMO JOFRE VICUÑA

TEATINOS 248, OFICINA 52 — TELEFONO 83751

TEATRO MUNICIPAL HOY FONO 31407

GRAN COMPAÑIA ESPAÑOLA

OPERAS - OPERETAS - ZARZUELAS

MARCOS CUBA TENOR ★ MANUEL ABAD BARITONO

TARDE, 6.30: La brillante zarzuela con música del Maestro SERRANO:

LOS CLAVELES

Concepción Palacios, Argentina Lerena, Laura Blasco, Andrés Barreta, Pepin Fernández, Ernesto Vicente

La hermosísima zarzuela con música del insigne maestro Caballero

LA VIEJECITA

Gloria Dix, Clara Esteves, Andrés Barreta, Pepin Fernández Ernesto Vicente

Maestro Director: MANUEL CONTARDO

NOCHE, a las 10: GRAN FUNCION DE GALA EN HONOR Y BENEFICIO DE VICTORIA SPORTELLI Y GLORIA DIX

Se pondrá en escena por última vez la triunfal opereta del Maestro FRANK LEHAR:

LA VIUDA ALEGRE

Intérpretes: Victoria Sportelli, Gloria Dix, Mario Fontana, Andrés Barreta, Laura Blasco, Leonidas Collante, Ernesto Vicente

Dirección: ENRIQUE GIUSTI

TARDE: por última vez "EL ENCANTO DE UN VALS"

MAÑANA. Noche. Estreno de la exitosa zarzuela "LA ROSA DE AZAFRAN"

Domingo en nocturna: Ultimas exhibiciones de "LA FRANCISQUITA", función en honor [illegible] de CLARA ESTEVES y CONCEPCION PALACIOS

HOY · FLORIDA ESTADO 226 FONO 30289

CONTINUADO de 2 a 6 P.M. VERMOUTH 6.30 · NOCHE 10 P.M.

Raimú en "EL ETERNO MARIDO" con Aime CLARIOND

COMPAÑIA CHILENA DE ESPECTACULOS

LOS MEJORES PROGRAMAS EN LAS MEJORES SALAS

Ross

EL MEJOR TEATRO DE AMERICA

FONOS 31143-31144 HORARIO: 3-6.30 Y 9.45 P.M.

PARAMOUNT presenta a DOROTHY LAMOUR y ALAN LADD, en

"LA MUJER DISPUTADA" (Mayores)

Complemento: Noticiario. Dibujo en Colores y Sinopsis

REAL

Estreno de la película argentina: "LUCRECIA BORGIA" (Mayores)

Por Olinda Bozán y Semillita.

SANTIAGO

La película mexicana por Manuel Medel.

"EL RANCHO DE MIS RECUERDOS" (Sólo para mayores)

Compl., sinopsis y Noticiario Paramount.

Rotativo VICTORIA

Funciones a la 1.15, 3.15, 5.15, 7.15 y 9.30 P. M.

Ibarra y Cía. presenta a HEDDY LAMARR en "EXTASIS" (Mayores)

CIA. NACIONAL DE TEATROS S.A. CHILENA

LOS MEJORES ESPECTACULOS — HOY — EN LOS MEJORES TEATROS

CENTRAL FONO 35825
3, 6.15 y 9.45 P. M. Un cuarteto de estrella encabezadas por Gail Russell. (Mayores): "SOÑADORAS"

SANTA LUCIA FONO 61379
3, 6.15 y 9.45 P. M. Andrea Palma y René Cardona, en un drama de la maldad humana: "LOS BUITRES" (May.)

CONTINENTAL FONO 60735
3, 6.15 y 9.45 P. M. Tito Guizar en una gran película cómico-musical. (Mayores y menores) "Adiós, Mariquita linda"

CERVANTES FONO 68369
3, 6.15 y 9.45 P. M. Lawrence Olivier y Merle Oberón, en la película que hizo época (Mayores) "CUMBRES BORRASCOSAS"

BANDERA FONO 89111
3.10, 6.30 y 10 P. M. El inimitable Raimú en una joya francesa: "LA MUJER QUE MAS AME" (Mayores)

NORMANDIE FONO 87749
3, 6.30 y 10 P. M. "Lacayos aristocráticos" Una comedia europea de sal y pimienta. (Mayores)

ORIENTE FONO 41345
6.10 y 9.40 P. M. Ronald Colman y otras figuras estelares en: "EL PRISIONERO DE ZENDA" (Mayores)

EL GOLF FONO GOLF, 257 y 463
[illegible] 10 P. M. "Adiós, Mariquita linda" Tito Guizar con cinco hermosas canciones. (Mayores y menores).

ALCAZAR FONO 80122
6.10 y 9.40 P. M. La gran película mexicana de Tito Guizar: "ADIOS, MARIQUITA LINDA"

ALAMEDA FONO 91254
5.30 y 9 P. M. "UN GRAN TIPO" por Sonny Tufts, y "CON EL DIABLO EN EL CUERPO"

PORTUGAL FONO 51974
5.30 y 9.15 P. M. "LACAYOS ARISTOCRATICOS" y "Sublime abnegación"

IMPERIO FONO 32627
6.45 y 10 P. M.: Cía. de Alejandro Flores, con la comedia de Asmussen: "¡ALO...! ALO...! NUMERO EQUIVOCADO!" ¡Populares!

GUIA DEL ESPECTADOR

EL NUMERO QUE VA AL LADO DEL TEATRO, CORRESPONDE AL NUMERO DEL TELEFONO

TEATROS

IMPERIO (32627).— Vermouth y noche: ¡Aló!, número equivocado.

MUNICIPAL (83904 y 31407) — vermouth: El señor corregidor.— Noche: La viuda alegre.

CINES

ALAMEDA (91254) — Vermouth y noche: Un gran tipo y Con el diablo en el cuerpo.

ALMAGRO (83425) — Rotativo Cuando lloran los valientes y Mensaje siniestro.

ALCAZAR (80122) — Vermouth y noche: Adiós, Mariquita linda.

AMERICA (52443) Rotativo Cuento de Scherezada. Ni vivos ni muertos y La telaraña.

ANDES (43811) — Vermouth y noche: Con el diablo en el cuerpo y Pasiones tormentosas. Noche: Beneficio del personal.

APOLO (51746) — Rotativo Violencia. Así luchan los valientes. Salteadores de trenes y El bandolero negro.

AVENIDA (84966). — Cerrado por reparaciones.

AVENIDA MATTA (51455) — Rotativo: Murallas de pasión. Se necesitan maridos y Pasiones turbulentas.

BALMACEDA (88768) — Rotativo: Murallas de pasión. Del cielo cayó una estrella y Antártida chilena.

BANDERA (89111) — Matinée vermouth y noche: La mujer que más amé.

BLANCO ENCALADA (91787) — Rotativo: Pasiones turbulenta.. Pobre ricachón y Un joven con suerte.

BAQUEDANO (65050).— Cerrado por reparaciones.

BOLIVAR (83689).— Rotativo A través del Pacífico. Sacrificio por mis hijos. Melgarejo y Serial.

BRASIL (80306) — Vermouth y noche: Cuando el amor florece y La telaraña.

CAPITOL (89581) — Rotativo Dedos macabros. La gata y El haragán de la familia.

CARRERA (86585) — Matinée vermouth y noche: Cuando lloran los valientes y Mensaje siniestro

CAUPOLICAN (85912).— Vermouth y noche: Distinto amanecer. Dos mil mujeres y Bajo la luna Tejana.

CENTRAL (33555) — Matinée, vermouth y noche: Soñadoras.

CERVANTES (88569) — Matinée, vermouth y noche: Cumbres borrascosas.

CLUB DE SEÑORAS (33550) Rotativo: Pasiones tormentosas y Con el diablo en el cuerpo.

COLISEO (89075) — Rotativo Pasiones tormentosas. Adiós, pampa mía y El gran pecado.

COLON (90577) — Vermouth y noche: Un gran tipo y Con el diablo en el cuerpo.

CONTINENTAL (60735) — Matinée, vermouth y noche: Adiós Mariquita linda.

COUSIÑO (50657).— Rotativo: El socio. Adán, Eva y el Diablo, y Peligro atómico.

CHILE (60728). — Rotativo: Ya tengo a mi hijo. Pasión diabólica y Serial.

DIEZ DE JULIO (80826) — Rotativo: Bajo el cielo de Méjico. Condenado a la Isla del Diablo y Parque de ensueños.

ESMERALDA (64303) —Rotativo. Con el diablo en el cuerpo. Pobre ricachón y Del cielo bajó una estrella.

EL GOLF (257 y 463) Vermouth y noche: Adiós, Mariquita linda.

FRANKLIN (50754) — Rotativo Pasiones tormentosas. Su alteza mi secretaria. Boston Blackie y la ley Serial y Noticiarios.

FLORIDA (34289). — Matinée, vermouth y noche: El eterno marido

HOLLYWOOD (42389) — Vermouth y noche: Adiós pampa mía y Una mujer sin cabeza.

IDEAL CINEMA (92188) — Rotativo Sangre y arena. Tierra generosa y Serial.

IMPERIAL (51112) — Rotativo Ni sangre ni arena. Pasiones turbulentas y Un gran tipo.

INDEPENDENCIA (62702) — Rotativo: Adiós, pampa mía. Pobre ricachón y Boston Blackie y la ley.

ITALIA (41883).— Rotativo: Con el diablo en el cuerpo. Pasiones turbulentas y Abismo de dolor.

LO FRANCO (92705) — Rotativo: Murieron con las botas puestas. La patrulla fronteriza y Angel a mi espalda.

LUX (87630). — Vermouth y noche: Amor prohibido. Función para damas.

[illegible] Rotativo: Con el diablo en el cuerpo. Gran pecado y Pobre ricachón

METRO (83361) — Matinee vermouth y noche: La fuga de Tarzán.

MIAMI (85815). — Rotativo: Chaplin bombero, Chaplin al sol, Chaplin campeón de box, Chaplin ladrón y Reverendo caradura.

MINERVA (91464) — Rotativo Madame Bovary. Su alteza mi secretaria. El pozo de la fortuna. Serial y Noticiarios.

MIRAFLORES (30909) — Rotativo: Pobre ricachón y El hombre de la máscara de hierro.

MONUMENTAL (91555).—Rotativo Al borde del abismo. Se necesitan maridos y La telaraña.

MAXIM (30611).— Rotativo Tener y no tener.

NACIONAL (63568). — Rotativo Con el diablo en el cuerpo. Pasiones tormentosas y El gran pecado.

NORMANDIE (87749) —Matinée vermouth y noche: Lacayos aristocráticos.

NOVEDADES (94594) — Rotativo: Las llaves del reino. Espía en Argel y Agregados.

ÑUÑOA (43152) — Rotativo Violencia. Arrímate más y El haragán de la familia.

O'HIGGINS (86929). — Rotativo: Pasiones tormentosas. Ni sangre ni arena y Pobre ricachón.

ORIENTE (41345) — Vermouth y noche: El prisionero de Zenda.

PLAZA (84714). — Matinee: vespertina, vermouth y noche: Roma, ciudad abierta.

PORTUGAL (51473).—Vermouth y noche: Lacayos aristocráticos y Sublime abnegación.

PRINCESA (85202) — Rotativo. Aguas tenebrosas. Sensaciones 1945. Distinto amanecer y Serial.

PRINCIPAL (83572 y 65741). — Rotativo: Cambio de programa a las 4 P. M.

PROVIDENCIA (46073).— Rotativo: Las Dolly Sister. El amor las vuelve locas y Yo tenga a mi hijo.

REAL (65555) — Matinee vermouth y noche: Lucrecia Borgia.

RIO Y (80809) Rotativo Anda suelto el diablo.

RECOLETA (63874).— Rotativo: Las mil y una noches. Gung Ho! La guerra China. La que no supo amar y Serial.

REPUBLICA (83615).— Rotativo: El secreto de la madona. Perversa vertida. La voz de la tumba. Serial y Noticiarios.

REX (31143).— Matinée, vermouth y noche: La sentencia.

RIALTO (41667).— Rotativo: Fuego de juventud y Su alteza el botones.

SANTIAGO (32888) — Matinée vermouth y noche: Rancho de mis recuerdos.

SANTA LUCIA (61379).— Matinée, vermouth y noche: Los tres.

SELECTA (92194) — Rotativo Casta indomable. Terror en la noche. Hotel Berlín. Huella fatal y Serial.

VALENCIA (61557) — Vermouth y noche: La vanidosa y Un malo más.

VICTORIA (30021 — Rotativo Extasis.

LOCAL PARA OFICINAS Y BODEGAS

Necesítase para pronto, con aproximadamente 1.000 metros cuadrados en total y de éstos algunos 300|400 metros cuadrados aptos para bodega, preferiblemente, pero no esencial, sector Sur Avda. Bernardo O'Higgins.

OFERTAS A CASILLA 2651

"Drumond, el Sabueso" anuncia la pantalla del Teatro Continental

Una noticia que producirá justificado entusiasmo entre los aficionados a las películas policiales, es el anuncio del estreno de "Drummond" el sabueso", que Columbia Pictures presenta desde el miércoles próximo en el Teatro Continental. Se trata de una de esas producciones que por su argumento mantienen al espectador en una tensión constante desde la primera a la última de sus escenas. Y además del atractivo argumental, tiene "Drummond el sabueso" a su favor una interpretación admirable a cargo del nuevo astro australiano Ron Randell, que se convertirá rápidamente en el favorito de todos los públicos, junto a la encantadora rubia Anita Louisa, al frente de un elenco de primera categoría en el que figuran Pat O'Moore, Terry Kilburn, Holmes Herbert, etc., dirigidos hábilmente por el realizador Sidney Salkow.

LAUREN BACALL-HUMPHREY BOGART SE REUNEN EN "TENER Y NO TENER"

Un diálogo intencionado, chispeante y altamente significativo, acompaña la acción rápida y excitante que anima la intriga de "Tener y no tener", film que se desarrolla al compás de los tórridos amores que Humphrey Bogart sostiene con la exótica Lauren Bacall, que tiene a todo el mundo haciendo comentarios sobre sus encantos. "Tener y no tener" es el título de éste drama producido por Howard Hawks, que será presentado por Warner Bros., desde hoy en el Teatro Maxim.

HUMPHREY BOGART

Teatralerías

El jueves pasado, el Director subrogante del Teatro Experimental de la Universidad de Chile, sostuvo una entrevista especial con el Presidente de la República, a fin de tratar de la grave situación económica del organismo universitario, colocado hoy al borde del colapso por falta de fondos con que financiar sus actividades.

S. E prometió preocuparse del problema y darle una solución rápida y expedita. Sabido es que el Teatro Experimental ha debido suspender la profesionalización de sus cuadros y otras actividades recientemente inauguradas.

—oOo—

Mañana, en el Teatro Municipal los estudiantes extranjeros y de provincias que asisten a los cursos de verano de la Escuela de Temporada, verán una presentación especial de "COMO EN SANTIAGO", la graciosa comedia costumbrista de Daniel Barros Grez.

La función comenzará a las 10.30 en punto de la mañana. La entrada será controlada con invitaciones especiales de la Escuela de Verano.

—oOo—

Según noticias recogidas en el Teatro Experimental, Bélgica Castro y Domingo Tessier, habrían contraído matrimonio antes de embarcarse a Londres, en donde ahora están cumpliendo contratos con la BBC.

KATHRYN GRAYSON

La encantadora estrella y cantante de los estudios Metro-Goldwyn-Mayer, que pronto reaparecerá en la película "Sucedió en mi tierra" opina que un perfume bien elegido es el regalo ideal para toda mujer deseosa de impresionar bien a sus amistades.

Trabajo de un actor de cine es elogiado

DIARIOS y revistas de México han elogiado el trabajo de "El Chicote", en la película "El Tigre de Jalisco", que conoceremos en nuestra capital el próximo miércoles en el ecrán del cine Santiago.

La revista "Cine Gráfico" órgano dedicado a las actividades artísticas de la capital azteca ha manifestado que el puesto de honor que ocupan otros artistas cómicos, peligra ante la actuación de "El Chicote", pués su labor en el cine es mucho más completa. Se agrega que el éxito obtenido por éste film justifica ampliamente el contrato que ha suscrito la productora Grovas S. A., con el artista mencionado. En otra parte del artículo se declara que no es de extrañar que otros países la citada muestra fílmica logre las mismas recaudaciones de México, ya que El Chicote es sobradamente conocido, máxime cuando ahora es el intérprete central de la obra, colaborando con él, artistas de sólido prestigio como Amanda del Llano, Beatriz Aguirre, Miguel Inclán y Manolo Fábregas.

"El Tigre de Jalisco", es presentada en nuestro país por Cinematográfica Ibarra.

CRITICA TEATRAL

"El Señor Corregidor"

A pesar de haber asistido al estreno de esta zarzuela, cuya música pertenece al maestro Puelma y cuyo libreto fue escrito por los señores Amadeo Gonzalez y Carlos Illanes, podemos decir que la obra permanece, para nosotros, inédita. Una interpretación por demás desafortunada hace que sus bellezas constituyan un arcano en nuestra avidez crítica.

De todas maneras, vamos a tratar de explicar a los lectores lo que nos fue dable y posible apreciar.

La zarzuela es, fundamentalmente, una estampa caprichosa basada en la historia chilena del siglo pasado. El núcleo de la acción dramática está constituido por los equívocos a que da lugar la semejanza extremada de dos de los personajes: Fernando Vargas y el Gobernador (que no aparece en escena). Como se ve, el tema no es nuevo; está desarrollado, sin embargo, en forma hábil y la intriga llega a interesar al público.

Situado este episodio en la atmósfera palaciega de la Gobernación, abundan los pretextos para el desenvolvimiento dramático. No falta la posada con los conspiradores, ni tampoco la recepción palaciega, ni el desfile en la plaza. Todo convencional, pero útil desde el punto de vista teatral para constituir un elemento de ficción.

La obra revela algunos defectos. Hay falta de trabazón entre algunas escenas. Los momentos en que el escenario queda solo, abundan, y cuando se reanuda la acción, el hecho se produce con cierta violencia. Algunos diálogos están escasos de naturalidad, especialmente el que sostienen Isabel y Don Diego. De todas maneras sería difícil culpar de ello a los autores. Se advierte también —y esto, sí, corresponde a los señores González e Illanes— que los trozos musicales surgen sin que se vea un pretexto plausible para ello. No se ha preparado la coyuntura y, muchos menos, el ánimo del público. Se produce así la ruptura psicológica y el desarrollo de la historia se corta y falsea.

La interpretación, en lugar de ocultar estos pequeños defectos, los acentuó. Ninguno de los actores que actuaron en la noche del estreno conocía su papel. Era lamentable advertir su dependencia exclusiva del apuntador. Con ello se eliminó la matización, la vida, la realidad, la sensación espontánea y natural con que se incorpora un personaje cuando el actor se adueña de la psicología puesta en él por el autor.

Otros detalles fundamentales escaparon al director de escena. Los actos de conjunto, como el baile en la Gobernación, y el desfile en la Plaza resultaron pobres. El momento de la despedida del "sarao" fué ridículo. Esas escenas mudas muy prolongadas deben evitarse o por lo menos interpretarse con un cierto ritmo escénico. Los actores se atropellaban, y en la confusión estrechaban la mano de la gobernadora con gestos inapropiados. El desfile en la Plaza requería más público.

La música ofrece trozos de indiscutible belleza. El maestro Roberto Puelma ha tomado del folklore algunos motivos y los ha dignificado en una hábil re-creación orquestal.

Debemos señalar la buena realización de los decorados. La Plaza constituye el acierto máximo y el público lo reconoció al aplaudirlas. Los autores han sacado partido de los motivos arquitectónicos típicos.

La puesta en escena apropiada para crear el ambiente del Santiago viejo.

No dudamos que con nuevos ensayos "El señor Corregidor" ofrecerá su verdadero y más auténtico rostro.

CRITILO.

Esteban Serrador llega el próximo miércoles a Chile

ESTEBAN SERRADOR

En la tarde de ayer pudimos obtener en forma exclusiva que el miércoles próximo llegará a nuestro país el actor chileno Esteban Serrador, quién cumplirá una breve temporada al lado de Margarita Xirgú, en el Teatro Imperio.

La genial creadora de las heroínas de García Lorca, y nuestro celebrado compatriota, se unirán, artísticamente, por primera vez hace algunos meses para ofrecer al público de Buenos Aires, el estreno de la comedia "El Zoo de Cristal", la cual ofrecerá a nuestro público en la sala nombrada.

EL CINE Sigue su Marcha

CHAPLIN A LA COSTA AZUL

DEBIDO a las acusaciones que, en el orden político, se han hecho contra Charles Chaplin, el genial cómico de la pantalla ha decido, al parecer, abandonar los Estados Unidos y fijar su residencia en el viejo mundo. Como es sabido, Chaplin es uno de los artistas citados por la comisión investigadora de las actividades antinorteamericanas, por considerársele amigo de los comunistas. No obstante los alegatos formulados contra el famoso actor, no se le han podido probar hechos delictivos y, en consecuencia, ha quedado libre de sanciones legales. Pero Chaplin, se ha enojado y ha decidido ausentarse de la hasta hoy meca del cine. Según declaración de uno de sus amigos íntimos al corresponsal en Nueva York de la Organización "Cinepress", el popular Carlitos piensa fijar su residencia en la costa azul, donde desde hace algún tiempo posee una hermosa "villa". Se habla incluso de que Chaplin y otros artistas que se hallan en parecidas condiciones van a construir un nuevo Hollywood en Francia. Al corresponsal de "Cinepress" que lo interrogó acerca de sus proyectos, Charles Chaplin ha contestado con melancólica sonrisa: "No estoy descorazonado. La vida comienza a los 50 años. Tengo 58 y creo que aún puedo iniciar una nueva gran carrera artística. Los años de la mitad de la vida son acaso los más hermosos, y en ellos los dramas son más llevaderos, se soporta con más paciencia los reveces y se aprende a gozar de las cosas pequeñas. No quiero oír hablar más de política. Voy a consagrarme al cine a quien me debo y por el que siento renovado entusiasmo".— (CINEPRESS).

ENERO
30
VIERNES

SANTOS DE HOY
Hipólito y Félix

SANTOS DE MAÑANA
Saturnino y Otro

Boletín del tiempo

(Redactado a las 20 horas del día 29 de enero de 1948)

Hubo buen tiempo en la mayor parte del país registrándose algunas lloviznas matinales y nublados intensos durante la mañana entre Valdivia y Llanquihue.

En la zona de los canales ha reinado mal tiempo con lluvias intensas y vientos fuertes del Noroeste.

APRECIACION GENERAL

El mal tiempo de la región austral puede alcanzar con sus efectos hasta Llanquihue. Más al norte se esperan buenas condiciones atmosféricas.

ARICA A COQUIMBO: Bueno. Vientos del Suroeste.

ACONCAGUA A MAULE: Bueno. Vientos del Suroeste.

CORDILLERA CENTRAL: Bueno.

ÑUBLE A CHILOE: Bueno. Nublados parciales. Variable en Llanquihue y Chiloé. Vientos del Norte.

GUAFO A EVANGELISTAS: Mal tiempo. Vientos fuertes de Noroeste.

PUNTA ARENAS: Variable.

INFORMACIONES DE SANTIAGO

TEMPERATURA DEL AIRE.— (Día 29).— Máxima: 31,9 C, a las 15.50 horas.
Mínima: 13,2º C, a las 6 horas.
HUMEDAD RELATIVA DEL AIRE.— (Día 29).— Máxima: 84 o|o, a las 7 horas.
Mínima: 26 o|o, a las 15 horas.
SOL.— (Día 30).— Sale: a las 6.02 horas.
Puesta: a las 19.50 horas.
LUNA.— (Día 30).— Sale: a las 22.59 horas.
Puesta: a las 10.51 horas.
Fase: 4.o menguante el día 1.o de febrero.

TARZAN (1965) DESPIERTO

Por Edgar Rice Burroughs

S. SACK
FIERRO NACIONAL
REDONDO CUADRADO PLANO
S. PABLO 1175
MORANDE 817

FARMACIA DE TURNO
PERMANENTE HASTA LA UNA DE LA MADRUGADA
Andrade
DELICIAS 2902-FONO 92340

Agencia de "LA NACION"
ROBERTO CARRASCO O.
Maule 1006

RAMONA

Por

Lino Palacio

TURNO DE BOTICAS

QUINTA SEMANA (Del 24 al 31 de Enero)

FARMACIA	PROPIETARIO	DOMICILIO
Guzmán	E. Guzmán	San Antonio 581.
Septiembre	P. Lobos	V. Subercaseaux 9.
Las Agustinas	Valdevenito y Cía.	Agustinas 1896.
Labrín	Carrasco y Cía.	Los Aromos 101.
La Pila	J. Carreras	Alameda B. O'Higgins 4487.
Alameda	T. González	Alameda B. O'Higgins 2709.
Purísima	J. L. Chamorro	Purísima 145.
Recasco	Solar y Cía.	Sevilla 1505.
San Cristóbal	D. Ramírez	Recoleta 997.
Centenario	A. Tapia	Recoleta 2298.
San Martín	A. Flores	Bernal de Mercado 301.
Alvarado	A. Segura	Compañía 2511.
Adrizola	N. Adriazola	San Pablo 1701.
Minerva	G. Medrano	San Pablo 3103.
Figueroa	E. Figueroa	Independencia 468.
Ochagavía	A. Ochagavía	Independencia 3129.
Lillo	Y. Lillo	Independencia 1671.
Meléndez	G. Meléndez	Avda. Buzeta 497 (Com. Maipú)
Sta. María	Pablo Escobar y A. Guerra	Avda. Do. Sta. María 1140 (Com. Renca).
La Nación	R. de la Vega	Simón Bolívar 296.
La Sanitaria	A. Torres	B. Guerrero 698.
San Diego	Davidovich y Cía.	San Diego 889.
Santa Fé	C. Opazo	Carmen 1395.
Inglaterra	C. Legreze	Diez de Julio 16.
Gil	D. Gil	San Dionisio 2402.
Bellavista	L. Espinoza	Vicuña Mackenna 7193.
Rojas N.o 1	R. Rojas	Bascuñán Guerrero 1300
Sagues	B. Sagues	Gran Avenida 2730.
Gran Avenida	Schwarzberg y Cía.	Gran Avenida 5003.
La Granja	G. Oxmen	Santa Rosa 6567.
Villegas	Schwarzberg	Gran Avenida 8030.
Seminario	R. Gamboa	Seminario 101.
La Capital	H. Perpadiots	Avda M. Claro 2105.
Carmen E.	C. Opazo	Pedro de Valdivia 021.
El Golf	G. Abuseleme	A. Leguía 0200.
La Providencia	R. Saavedra	Roberto del Río 1650.
Aracena	A. Aracena	El Aguilucho 3396.
Santa Julia	L. Ruiz	Avda. Irarrázaba| 3800.
Eva	Chiara y Cía.	Avda. Hamburgo 967.

1.—ALHAJAS, JOYAS.

COMPRO BRILLANTES y cualquiera joya de valor, boletos de empeño, oro, platino, objetos y antigüedades. Moneda 1114. H|A.

ALHAJAS TODA CLASE FABRICAMOS. Comerciantes precios especiales. Argollas para novios. Casa Rivera. San Pablo 2247. H|A.

¡NOVIOS! PARA ARGOLLAS. Fábrica Sostín. Nueva York N.o 66. 31 E.

BRILLANTES, JOYAS, boletos, vendo y compro. Supero cualquiera oferta. Ahumada 88, esquina Nueva York. 31 E.

NOVIOS ARGOLLAS ORO 14 y 18 quilates, macizas, grabadas, desde 800 pesos par. San Diego 780. Relojería Sportman. 31 E.

ORO JOYAS, BRILLANTES platino, plata monedas antiguas, compramos. Supero cualquiera oferta. Bandera N.o 86. 31 E.

JOYAS. ANTES VENDERLAS consúltenos. Pagamos mejores precios. Brillantes. Marfiles. Objetos de arte. Boletos empeño, etc. Bandera 316. Fono 86072. 31 E.

COMPRO ORO Y PLATA, PAGO buenos precios. Alameda 846. 1 F

2.—ARBOLES, PLANTAS.

ARBOLES FORESTALES, ARBUSTOS, plantas para jardín, maceteros greda. Tierra hojas de litre. Ofrece Criadero Corrial. Alameda esquina Arturo Prat. 31 E.

NOGALES MUY VIEJOS EN trozos, compramos, pagando buenos precios. Pedir datos: Santo Domingo 1261. Teléfono 86665. H|A.

JAZMINES DEL CABO, INJERTados, plantas para jardín, maceteros greda, tierra hojas de litre, ofrece Criadero Corrial. Alameda esquina Arturo Prat. 31 E.

4.—ARTICULOS PARA CABALLEROS.

CALZADOS LOTHAN, Tenderini 141. Exclusivamente para caballeros. Facilidades de pago. Calzado LOTHAN. Tenderini 141. H|A.

CAMISAS DE MEDIDA EN FINISIMAS popelinas, importadas. Oferta réclame de la fábrica San Diego 168. H|A.

LA MEJOR SELECCION DE camisas, las más lindas corbatas a precios económicos las encontrará en la Sastrería y Camisería La Artesana, Alameda B. O'Higgins 2892. 17 F.

5.—ARTICULOS PARA DAMAS.

CREMA FONCEA
Ideal regalo para damas. Hermosea sin provocar vello. Farmacias, Perfumerías. Caja $ 20
H|A.

SE VENDE ABRIGO NUTRIA inglesa, talla 44, Agustinas 1739. 31 E.

6.—ARTICULOS PARA NIÑOS.

EL USO ATESTIGUA LA SUperioridad de las confecciones "Zavelev" Sastrería para niños y jóvenes. Santo Domingo 1046 H|A.

7.—ARTICULOS PARA EL HOGAR.

NIQUELADOS PLATEADOS, Composturas finas en plaqués. Seriedad, garantía, competencia. Diez de Julio 618 Fábrica de artículos de metal "VENTURA" H|A.

ALFOMBRAS COMPRAMOS, vendemos, cambiamos, arreglamos, limpiamos, teñimos. Técnicos expertos. Clínica de Alfombras. Avenida Bdo. O'Higgins 189. Teléfono 30242 — 51799 H|A.

ANTES DE COMPRAR LAMparas, averigüe los precios en la fábrica: Arturo Prat 179. ¡Amplios créditos! H|A.

USE CERA "OSMA" CASA OMassa. San Antonio 473. H|A.

¡¡HOTELES, RESIDENCIALES!! Colchones desde $ 200 Somieres, $ 250. Fábrica colchones, somieres, Sobrecamas "Caupolicán".— San Diego 813. Fono 68377. H|A

¡PASTELES, TORTAS, SIEMpre fresquísimos! Ventas directas al público. Fábrica de Pasteles "SUIZA" Monjitas 877. Irarrázaval 2380. Fono 42497 H|A

8.—ARRIENDOS, OFRECIDOS

PIEZAS c|s DESAYUNO. Baño, sólo a personas ocupadas, Rosas 1705. 1.o-F.

ADMINISTRAMOS PROPIEDAdes, anticipamos renta, Caja Propietarios. 2 E 49

9.—ARRIENDOS, BUSCADOS.

NECESITAMOS CASAS PARA arrendatarios solventes. Optimas referencias. Administramos propiedades. Agustinas 972. Oficina 443. Fono 69566 H|A.

10.—AUTOMOVILES, NEUMATICOS, GARAGES.

VULCANIZACION "EL ESfuerzo", compra, venta, permuta, vulcaniza toda clase neumáticos. Precios módicos. Trabajos garantidos. Seminario 505 H|A.

¿QUIERE VENDER SU AUTOmóvil, señor, o comprar otro? Avenida B. O'Higgins 1340 H|A.

FABRICAMOS TODA CLASE de tapas para ruedas de todas marcas. Fábrica de Artículos de Metales. "Ventura". — 10 de Julio N.o 618. Niquelados-plateados. H|A.

AUTOMOVILES: COMPRAventa, permutas. Grandes facilidades de pago. Consignaciones 201. Alameda 201. Fono 31393. H|A

CASA ESPECIALISTA EN ACUmuladores. Morandé 894. Fono 63608. Dínamos, Motores de Partida. Electricidad general en automóviles. H|A.

CARROCERIA "ANDINA" Fabricamos carrocerías toda clase. Arreglamos resortes. Soldaduras al oxígeno y eléctricas. Precios sin competencia. Atendido por su dueño: Juan Astargo H., San Luis 1251, esquina Independencia. H|A

VENDO NEUMATICOS Y CAmaras de todas medidas a precio oficial, entrega inmediata y a domicilio. Teléfono 67251. 9-F

10.—AUTOMOVILES, NEUMATICOS, GARAGES.

ESCUELA PROFESIONAL DE Choferes, enseña manejar automóviles y mecánica práctica. Garantiza documentos. 750 Almirante Barroso 750. H|A.

BOLSA DEL AUTOMOVIL Serrano 35, fono: 64819 Compramos, vendemos, permutamos automóviles. Anticipamos fondos. H|A.

AUTOS, CAMIONES, MAQUInarias, compra, venta, permutas. Facilidades comerciales. Cajas de fondos Yunque — 187 Alameda 187 — Marinkovic y García. Fono 32259 H|A.

ENSEÑO MANEJAR Y MECAnica automóviles. Profesor autorizado. Luis Miranda Torres (antes Almirante Barroso, ahora Manuel Rodríguez 740) Fono: 80593. 31 E

11.—AVES, ANIMALES, PAJAROS.

¡¡APICULTORES!! COLMEnas, artículos en general para esta industria lucrativa: E Becker Santo Domingo 1156, casilla 793 Santiago. H|A

INDUSTRIA AVICOLA PIOpio ofrece pollitos un día vienes, Leghorn, Rhode-Island Catalanes y Plymouth-Rock finísimos. Pollitas 8 semanas criadas en acreditado kindergarten avícola. Avenida Brown Norte 164 Ñuñoa. Atendemos festivos H|A

FABRICA DE GALLINEROS Maffe, ofrece gallineros a precios antiguos, caseros, desarmables industriales, dentro o fuera Santiago. Conejeras, perreras pajareras carpintería en general. Instala gallineros directamente del obrero al consumidor Alameda 1340. Fono 62735. H|A.

13.—COMPRAVENTA.

COMPRO JOYAS, PLAQUES, boletos de empeño, cristales, porcelanas, servicio de mesa. Vamos a domicilio. 1247. San Pablo 1247. H|A

COMPRAMOS DENTADURAS dientes sueltos, usados. Bandera 86. 31 E

14.a FILATELIA

COMPRO COLECCIONES DE estampillas. "La Bolsa Filatélica" Huérfanos 1055, local 315 Frente Teatro Miami. H|A

16.—DOCUMENTOS. EXTRAVIADOS.

AL COMERCIO — SE AVISA que se han extraviado los cheques N.o 1634293 al 1634300 de la cuenta 36110, Banco Español-Chile, y el cheque N.o 421602, del Banco Sud Americano, Suc. Ñuñoa, cuenta señora Inés Jara de Sáez, quedan nulos, por haberse dado el aviso correspondiente. 30 E.

TITULO EXTRAVIADO.— Habiéndose extraviado el título N.o 314, por diez acciones de la Industria Nacional de Neumáticos, S. A. de propiedad del señor Dionisio Urzúa, éste queda nulo y sin valor por haberse dado oportunamente el aviso correspondiente. 31 E.

18.—EDUCACION.

¡OJO! ¡TRIUNFE USTED! MAtrícúlese Escuelas Politécnicas "Díaz Gascogne". Santo Domingo 670 31 E

ACADEMIA MARQUINA ENseñamos Corte-confección Bordados máquina. Cursos rápidos. Tarifas económicas. Monjitas 822. H|A.

CANTO DICCION IMPOSTación voz Profesor Carlos de Serena.— San Diego 280-D.— Estudios especializados en Italia. H|A

18.—EDUCACION.

ACREDITADO INSTITUTO Técnico, Santo Domingo 1307 esquina Teatinos. Cursos completos: Comercio, Taquigrafía, Dactilografía. Corte-confección Peluquería, Telegrafía Manicure Solicite prospectos. 31-E

RESERVE MATRICULA "INSTituto Alonso Figueroa", Catedral 1257. Comercio, Modas Permanentes. 31-E

MODAS, CORTE Y CONFECción nuevos cursos rápidos. Enseñanza completa, perfecta garantizada. Sistema moderno, facilísimo aprender. Atención esmerada, profesora especialista. Alumnas confeccionan trajes primer mes. Diplomas legalizados. Prospectos. Academia Nacional de Corte y Confección Rosas 1353 Fono 88690. H|A

CURSOS RAPIDOS TAQUIgrafas. Dactilógrafos. Corresponsales. Contabilidad, Aritmética escritura máquina. Cursos completos comercio. Enseñanza completa perfecta, garantida. Prospectos, Instituto de Contabilidad. Fundado 1922. Santo Domingo 1030. Fono 69595. 5 F

LICEO PARQUE FORESTAL.— Preparatorias completas: cursos simples y madurez con inglés obligado. Humanidades con clases recuperación gratuitas. Comercio: curso rápido con programa 3.er año Institutos Comerciales. Madurez: primero y segundo ciclo. Bachillerato: todas las pruebas. Pedagogos profesores Liceo.— Monjitas 383. 31 E.

19.—ELECTRICIDAD.

CASA A. VALENZUELA. INStalador técnico autorizado. Materiales eléctricos. Instalaciones, luz, fuerza y calor. San Diego 1974 Fonos 51752-52869. H|A

"EL VOLTAJE" ELECTRICIdad en general. Radiotécnico Reparaciones garantidas Repuestos, materiales: surtido completo Trabajos domicilio San Isidro 229. H|A

CASA ELECTRICA MIGNON San Diego 45 Fono 89586 Especialidad: Reparaciones planchas cocinas, relojes eléctricos y todo artefacto eléctrico. H|A

20.—FOTOGRAFIA.

FOTOGRAFIA BLANCO. SAN Pablo 1483 (esquina San Martín). Retratos, Ampliados. Reproducciones. Trabajos de aficionados. Garantía. Seriedad Rapidez. H|A.

21.—HOTELES.

HOTEL BRASIL 44, TODAS las habitaciones con radio. H|A

22.—IMPRENTAS, LIBRERIAS, ETC.

PLUMAS FUENTE, ENCENDEdores, lápices, arreglo Galería Alessandri 30. 31 E.

24.—MATERIALES DE CONSTRUCCION.

PAPELES MURALES NACIOnales e importados. Siempre precios bajos. Arturo Prat 361. Papelería Nacional. H|A

PINTOR DE CASAS: LETREros, propaganda y comercial. Trabajos garantidos. Precios económicos.— Arturo Prat 936 (interior). H|A

PUERTAS, VENTANAS, MAMparas, persianas, surtido completo. Entregas inmediatas. Precio fabricante. San Diego 743 24 F.

GRAN BODEGA, AVENIDA GEneral Bustamante 772. Teléfono 45184 Materiales para construcciones. H|A

24.—MATERIALES DE CONSTRUCCION.

FIERRO GALVANIZADO LIso Sack. 31 E

FABRICA PUERTAS, VENTAnas, persianas. Estudio Presupuestos Trabajos planos o modelos especiales Chiloé 3970. Teléfono 52213. 24 F.

INDEPENDENCIA 538, BOMbas para riego Consulte nuestros técnicos expertos. Materiales para construcción Industrias, Agricultura. H|A

PAPELERIA CENTRAL. NUEva York 63 Casilla 722 lindo surtido papeles importados y nacionales. Despacho a provincias. H|A

FIERRO ACANALADO. GALvanizado Sack. 31 E

PINTURAS PASTA SACK. 31 E.

FIERRO REDONDO PARA construcciones Sack. 31 E

S. SACK, BARRACA FIERRO S. San Pablo 1179 Morandé 817. Precios bajos 31 E

LIMPIEZA DE FOSAS SEPTIticas Galería Alessandri 237-F Fono 83610. 17 A.

¡ROPA INTERIOR! FABRICA Ventas directamente, sin intermediarios al público. Avenida Matta 46. 8 A

ADMINISTRAMOS PROPIEDAdes, anticipamos renta. Caja Propietarios. 2 E 49

25.—MAQUINARIAS.

BOMBAS CENTRIFUGAS IMportadas, nacionales, todos tamaños Motores bencina o eléctricos Fábrica Ingeniero Cintolessi Fono 93732 Santo Domingo 4140. H|A

MEDIDORES TRIFASICOS: 3x10, 3x25, 3x50, llegaron recientemente Consulte precios: Maquicana 772. Fono 90325. Casa Albornoz. 24 F.

BOMBAS TRANSVASIJAR VInos sobre carros. Fábrica Ingeniero Cintolessi Santo Domingo 4140. Fono: 93732. H|A

MOTORES DIESEL: COMPRAventa y reparaciones a cualquier punto del país Laboratorio Diesel. Portugal 162. Fono 66906 H|A

BALANZA MOLINILLOS, PIcadoras, cortadores fiambre vendemos, compramos. Reparaciones garantidas. Ex jefe técnico Hobart-Dayton 24 años. "Precision Hispana" Alameda B O'Higgins 287. Fono 34223. H|A

MOTORES ELECTRICOS ALternos y continuos, vendo. Catedral 1285 Teléfono 83575 H|A

CAJAS REGISTRADORAS, BAlanzas Dayton, etc. Ventas facilidades. Servicio mecánico. Garantía. "La Registradora" Arturo Prat 1050. Fono 66415 H|A

CAFETERAS EXPRESS, BAños maría, loncheras jugueras ventiladores lavadoras ropa "Precisión Hispana" Avenida Bernardo O'Higgins 287. Teléfono 34223. H|A

26.—MAQUINAS DE COSER.

MAQUINAS COSER Y ESCRIbir, compro-vendo. Reparaciones garantidas. CASA PUPKO. 10 de Julio 318-B. Fono 51223. H|A

27.—MAQUINAS DE ESCRIBIR.

SIMS, OFICINA TECNICA MAquinas escribir, sumar, calcular Teatinos 551 Teléfono 60273. H.A

MAQUINAS ESCRIBIR, CALcular, sumar; compra venta. Reconstrucción general. Servicio mecánico. Ahumada 20, altos Fono 61207. H|A.

28.—MUSICA.

CASA DOGGENWEILER. ESpléndidos pianos de estudio. Pianos concierto, marcas acreditadas. Amplios créditos. Arturo Prat 166. Fono 86961 Casilla 2654. H|A.

29.—MODAS Y CONFECCIONES.

CORTE, CONFECCION, MOLdes sobre medida Bordados máquina, 822 Monjitas 822. H|A

ZAPATERIA ORTOPEDICA Mariano Orrego S. Esmeralda 844 Calzado elegante Composturas ¡Teñidos rápidos! H|A

CALZADO "ELEGANCIA" MOdelos elegantes creados por su dueño: Luis A. Reyes 332 San Francisco 332. — ¡Precios módicos! H|A

¡ROPA INTERIOR! FABRICA Ventas directamente, sin intermediarios al público. —Avenida Matta 46. 8 A

ADMINISTRAMOS PROPIEDAdes, anticipamos renta. Caja Propietarios. 2 E 49

30.—MUEBLES Y MENAJES

COLCHONERIA "LONDRES" liquida: Lanas, Sommieres, Catres, Frazadas, Sobrecamas, Colchas San Diego 325. ¡Gran ocasión! H|A

¡OCASION! VENDO TODA clase muebles, menajes, catres Créditos San Diego 346. H|A

MUEBLES "LA REINA", SAN Antonio 770 esq Esmeralda. Comedores ocho piezas $ 2.500; Comedor normando $ 7.400; dormitorio $ 2.700. H|A

CONFECCIONES DE FUNDAS para muebles. Fábrica de Muebles. Avenida Portugal 40. Técnicos especializados. H|A

MUEBLES CORTINAJES LAMparas, consignaciones. Recibimos sus muebles usados parte pago. Presupuestos. Catálogos Facilidades. Casa Suárez. Huérfanos 1339. H|A

MUEBLERIA RITZ BANDERA 92 Muebles normandos y modernos. Créditos. Muebleria Ritz Bandera 92. H.A

MUEBLES TODA CLASE. Puertas sobre modelos. Instalaciones, reparaciones barniz, carpintería, muebleria, tapicería Portugal 565. Fono 64059. H|A

PRECIOS DE FABRICA: DORmitorios Livings, Comedores Grandes facilidades. Depósito Fábrica de Muebles "City".— Arturo Prat 189 H|A

ROSAS 1777 MUEBLERIA CEntral ofrece: Dormitorios 2.800— Comedores 2.500— Hall 1.800 También créditos. Muebleria Central Rosas 1777. H|A

¡¡OCASION!! VENDO AMOblados dormitorio, comedor hall y muebles sueltos Delicias 2456 2 F

COLCHONES DOS LIBROS $ 155. Sommieres $ 25. Sobrecamas $ 55. Marquesas $ 400 Unicamente en fábrica. — Mapocho 3330 H|A

"EL PONCIANO" FABRICA de Sommieres Santa Isabel 096 Fono 48432 Sommieres finos medidas, con patas, estilo marquesas. Composturas rápidas. H|A

30.—MUEBLES Y MENAJES

MUEBLERIA "CHELINO" Luis Celino Flores. Arturo 262 Fono 66631. Muebles esivamente estilo normando

MUEBLES CORTINAJES paras, consignaciones. Recisus muebles usados parte Presupuestos. Catálogo. dades Casa Suárez Rosas esquina Teatinos.

SOC INDUSTRIAL Y COcial del Mueble Ltda. 388. Muebles finos. Arquera interior. Instalaciones ces. Estilo. Barniz. créditos.

SOC INDUSTRIAL Y COcial del Mueble Ltda. Avrarávaval 610. Muebles Fabricación propia. Vecta al público. ¡Amplios ditos!

SOC INDUSTRIAL Y COcial del Mueble Ltda. Sanblo 2292. Muebles finos plios créditos. Arquitecterior. Instalaciones. Barniz. Estilo.

MUEBLES "ASTRAL" los mejores. San Diego (Plaza Almagro). Muebles dernos. Precios económicos plios créditos. Provincias: balajes gratis.

¡MUEBLES! ¡COMEDOR ¡Dormitorios! ¡Living! A de propia fabricación, ven Palacio de Menaje. "Torremocha". San Pablo Fono 65488. ¡¡Grandes facdes!!

LIQUIDO GRAN STOCK bles sueltos. Facilidades. 283.

33.—NEGOCIOS, VENDE

FABRICA ARVEJAS Pdas, Carahue, vendemos. 222. Temuco.

ADMINISTRAMOS PROPdes, anticipamos renta, Cajpietarios.

COMPRO CASA ANTÑuñoa, cualquier estAdrián Ampuero.— Los nos 475, oficina 107.

COMPRO PARCELA. AMpuero.— Los Serenos oficina 107.

COMPRO BUNGALOW, o Stade Francais. Urgente puero.— Los Serenos 475, na 107.

COMPRO SITIO INDUS—Ampuero.— Los Serenos oficina 107.

34.—NOTIFICACIONES Y CITACIONES.

CIA. TEXTIL SUD AMERna S. A.— Junta general narla de accionistas.— Cilos señores accionistas a lata general ordinaria, pamiercoles 4 de febrero, a horas en el local de Com Avenida El Salto 2103. Registro de Accionistas permirá cerrado desde el 26 desente hasta el 4 de febrclusive.— El Presidente.

38.—PERFUMERIAS.

PERFUMERIA AVATTE dera 320 Pelucas, Trenzos y Armados: $ 0.50 cetro Especias por gramos

40.—PRESTAMOS, DINVERSIONES.

HIPOTECAS ENTRE Pculares. Efectuamos tración completa Consulteno compromiso. Oficina "ENHuérfanos 1223.

ADMINISTRAMOS PROPdes, anticipamos renta, Cajpietarios.

42.—PROPIEDADES COMPRAN.

ADMINISTRAMOS PROPdes, anticipamos renta, Cajpietarios.

COMPRO CASA ANTÑuñoa, cualquier estAdrián Ampuero.— Los nos 475, oficina 107.

COMPRO PARCELA. AMpuero.— Los Serenos oficina 107.

COMPRO BUNGALOW, o Stade Francais. Urgente puero.— Los Serenos 475, na 107.

COMPRO SITIO INDUS—Ampuero.— Los Serenos oficina 107.

43.—PROPIEDADES VENDEN.

VENDO, SAN FCO. LIMterreno 3.212 m2. Tratar quedano 558.

$ 296.000 CASA MODEseis dormitorios, living. C1844.

ADMINISTRAMOS PROPdes, anticipamos renta. Cajpietarios.

45.—RADIOS.

RADIOS OCASION REPAciones. Transformaciones trucciones, repuestos Instrumental para técnicoller Electrón" Huérfanos Fono 65001

UN AÑO GARANTIZAMOreparación de su radio a cilio Arturo Prat 30 63033

CARLOS OSSANDON, OFRECE:

SECTOR BELLAVISTA-RECOLETA

$ 250.000.—INMEDIATO AV. BELLAVISTA y Cerro San Cristóbal. Casa de un piso, bien tenida. ladrillo y cemento. Pequeño hall, comedor, 2 dormitorios, baño instalado, cocina. Pieza y toilette empleada. Patio. Deudas: $ 20.000 a un particular y $ 60.000 Caja Ahorros EE. Públicos.

$ 225.000.—AV. EINSTEIN, próximo Recoleta. Casa de un piso, en buen estado. Consta de hall comedor, 3 dormitorios, baño cocina y patio. Jardín Deuda $ 83.0000 Caja EE. Públicos.

$ 250.000.—AV. EINSTEIN, lado Independencia. 10 x 58. Casa de un piso, bien tenida, fachada estuco. Hall con galería amplia, comedor 4 dormitorios, baño instalado, cocina, jardín y patio con parrón y frutales. Deuda $ 20.000 Caja de Ahorros $ 330.000.—BOMBERO NUÑEZ.—Casa de un piso en buen estado. Living, comedor, 5 dormitorios, baño instalado, pieza y toilette empleada, patio con parrón.

$ 430.000.—SAN CRISTOBAL, próxima a Santos Dumont y Av. Perú. Casa moderna de un piso, en buen estado, 13 x 35. Living, comedor, 6 dormitorios; pieza y toilette empleada. Patio con árboles frutales. Deuda $ 60.000 Caja Ahorros.

MATTA SUR

$ 200.000.—NATANIEL, casa de un piso, construcción ladrillo, 5 piezas y 2 patios.

$ 240.000.—FRANKLIN, próximo Carmen. Casa de un piso en buen estado. Construcción de ladrillo. 4 piezas, hall y baño. Desde $ 20.000 Caja de Ahorros. Renta $ 2.000 mensuales.

$ 296.000.—CARMEN. Casa moderna de un piso, ladrillo y concreto. Hall, living-comedor, 6 dormitorios, 1 baño completo con calífont a leña, cocina, repostero y patio.

$ 360.000.— SIERRABELLA, a 2 cuadras de AV. MATTA. Casa de un piso, ladrillo y cemento. Living, comedor, escritorio, 3 dormitorios, baño, cocina instalada a gas. Gallinero. Deuda $ 50.000 a un particular.

$ 390.000.—LIRA, esquina, casa habitación con local y galpón, 10 x 23. Deuda Hipotecaria $ 40.000.

$ 600.000.—ARAUCO, esquina. Casa 3 pisos, en buen estado, construcción de ladrillo, 2 comedores 4 dormitorios, 2 baños y cocina. Jardín y patio, $ 75.000 Caja Ahorros EE. Publicos.

INDEPENDENCIA

$ 150.000.—CALLEJON EL HUANACO (Conchalí). Casa de un piso, en buen estado. Ladrillo y tabiquería. 2.800 m2. 4 piezas. Galpón con pieza. Gallinero. Frutales.

$ 220.000.—POBLACION MANUEL MONTT a 3 cuadras de F. Vivaceta. Movilizacion a la puerta. Casa moderna de un piso, ladrillo y cemento. Hall, comedor, 5 dormitorios, baño y cocina. Pa con parrón.

$ 380.000.—AV. FRANCIA, lado Independencia. Casa de un piso, muy buen estado. Recibos, comedor, 7 dormitorios y 2 baños. Cocina, despen 2 patios. $ 45.000 EE. Particulares.

$ 390.000.—HUANACO, a una cuadra de Av. Independencia. Bungalow moderno, sólido. Living, comedor, 3 dormitorios, baño completo con artefactos importados. Cocina eléctrica instalada, con vaplatos. Servicio empleada aparte. Jardín. Ga ge. Bodega de concreto. Calentador eléctrico pa el baño. Parquets sobre concreto. Deuda $ 120.0 Largo plazo EE. Particulares.

CARLOS OSSANDON G. Nueva York 2

Con motivo del Campeonato de Campeones se realizará el primer Congreso de Clubes de Fútbol del Continente

Deportistas que viajan por vía FAMA

A la izquierda, los futbolistas del Club Flamengo, de Río de Janeiro, que regresaron a su país, en una de las máquinas de la FAMA. A la derecha, el redactor deportivo de LA NACION, señor Samuel Goldzveig Marckmann, que se dirigió ayer a Buenos Aires, accediendo a una invitación especial que hiciera a nuestro diario la Flota Aérea Mercante Argentina, gentileza que fué agradecida oportunamente.

Se solicitará la autorización oficial de la División de Honor y de la Federación

El interés extraordinario provocado por el Campeoanto Sud-Americano de Campeones, se verá realzado por diversos actos que lo glosarán, y muy particularmente, por el Congreso de Clubes de Fútbol de la América del Sur, que, según anuncia Colo Colo, se desarrollará paralelamente a dicho certamen.

PRIMER CONGRESO DE CLUBES DE FUTBOL

No hay duda de que Colo Colo, es el club de fútbol del Continente, que marcha a la vanguardia en materia de iniciativas de carácter internacional. Y ello no se debe precisamente al Club albo o a su directiva, sino que a su presidente, don Róbinson Alvarez Marín, único y efectivo realizador de numerosos proyectos que han dado lustre y situación notable a Colo Colo, en los últimos años en el concierto del fútbol sudamericano.

Y es así como es don Róbinson Alvarez, también el autor del proyecto del Primer Congreso de Clubes de Fútbol de Sud-América, llamado a tener gran trascendencia en el futuro del deporte popular, tanto en nuestro país como en todo el Continente.

Para realizar el Congreso de Clubes de Fútbol de Sud América, Colo Colo solicitará la correspondiente autorización del directorio de la División de Honor y de la Federación de Fútbol de Chile, a fin de darle carácter oficial.

CARACTER PERMANENTE DEL CAMPEONATO

El presidente de Vasco de Gama, señor Ciro Aranha, distinguido deportista brasileño, presentará en el Congreso, según se nos informa, una interesantísima moción destinada a dar carácter permanente a los Campeonatos de Campeones, y que tiene la particularidad de fijar como sede de tan importante torneo, las capitales de los diversos países que se harán representar en el Primer Campeonato organizado por Colo Colo, debiendo efectuarse los próximos certámenes en las ciudades que corresponda, según la clasificación que obtengan los equipos al término del campeonato que se avecina. Así, si el torneo organizado por Colo Colo, lo gana River Plate, el próximo Campeonato de Campeones se efectuará en Buenos Aires; si el segundo lugar lo obtiene Vasco de Gama el subsiguiente torneo se efectuará en Río de Janeiro, y así sucesivamente.

PONENCIAS DE ALTO INTERES

Podemos adelantar que en el Congreso de Clubes de Fútbol de Sud América, serán consideradas diversas ponencias de alto interés para el futuro del fútbol de Sud América.

Así, por ejemplo, será de gran interés la ponencia relativa a la previsión social de los jugadores de fútbol, especialmente ahora que los Tribunales de Justicia de Brasil, reconocieron la calidad de empleado particular a un jugador profesional. Del mismo modo, será interesante cuanto se resuelva con respecto a sueldos y primas, a arbitrajes, a revisión de la reglamentación vigente y a la división para los efectos de los futuros campeonatos de campeones, del Continente en dos zonas, una del Atlántico y otra del Pacífico, debiendo jugarse entre los dos equipos que ocupen los dos primeros lugares en cada zona, los partidos semifinales y finales en una capital neutral.

CLUB CAMPEON DE LA CONFRATERNIDAD

Un verdadero y significativo homenaje para Colo Colo, constituirá la indicación que hará, según se nos ha informado fidedignamente, el señor Antonio Liberti, presidente del Club Atlético River Plate, para que se proclame al Club chileno, Club Campeón de la Confraternidad Deportiva de Sud América, en obsequio a la labor de fecundo intercambio deportivo que ha realizado entre numerosas entidades del Continente, durante más de veinte años. Se hará valer el hecho de que Colo Colo ha invitado a Chile a más de veinticinco clubes extranjeros, con todos los cuales ha cumplido sus compromisos escrupulosamente, y les ha brindado hospitalidad y atenciones que se han hecho proverbiales en el Continente.

VARIAS NOTICIAS SOBRE DEPORTES

BOX AMATEUR:— Mañana se efectuará en el local de calle Walker Martínez N.o 202, un festival de box, cuyo programa consulta peleas a cargo de Hugo Salinas, Jorge Martínez, Manuel Gálvez, Julio Ilufi, Manuel Córdova, Rolando Calixto, César Sotelo, Ananías Toledo, Manuel Palma, Mario Concha, Neré Arriaza, Abelardo Rojas Máximo Carrasco, Luis Flores y Humberto Alviz.

A LINDEROS:— El Club Alro González, se dirigirá el domingo a Linderos, donde actuará con sus tres elencos de fútbol, frente al Santa Ana.

TORNEO DE FUTBOL:— Auspiciado por la Audición Mundo Deportivo de Radio Bulnes, se iniciará el domingo en la cancha del Pedro Aguirre Cerda, un torneo de fútbol, entre teams de los distintos barrios de Santiago. El sorteo se hará hoy, a las 19 horas, en Estado 360, primer piso.

DESAFIO:— El Bandera Atlético desea actuar en fútbol frente a clubes locales o de pueblos vecinos. Las demás bases deberán solicitarse a su secretaría, calle 5 de Abril N.o 3465.

UNION VILLA:— Desea actuar en fútbol ante entidades locales o de pueblos vecinos. Los clubes interesados, deberán solicitar las bases en calle Libertad N.o 37.

C. POBLACION FRESIA:— Está organizando un torneo de básquetbol, para equipos femeninos y masculinos, el cual se iniciará el 15 de febrero próximo, en la cancha del Ferroviario, calle Exposición N.o 245.

ANIVERSARIO DEL BORGOÑO:— La directiva del Club Borgoño pone en conocimiento de sus socios y simpatizantes, que las tarjetas de adhesión para las festividades en conmemoración de su 40.o aniversario, se expenden en Huérfanos 1153, oficina 13, y en San Diego 1629.

AVISOS ECONOMICOS CLASIFICADOS

S. SACK
FIERRO NACIONAL
RECORTADO CUADRADO PLANO
S PABLO 1179
MORANDE 817

45.—RADIOS.

FERNANDEZ Y CONTRERAS Ltda. Avda. Independencia 452 Fono 69520. Radios RCA. Radios Phillips. Arrendamos amplificadores. Reparaciones Servicio técnico. H|A

RADIOS TODAS MARCAS Tocadiscos. Amplios créditos Reparaciones garantidas. Servicio domicilio. Casa Aravena Esmeralda 829. Fono 67016. H|A

CASA URRUTIA, SAN PABLO 2209. Fono 60010. Radios Tocadiscos. Reparaciones garantidas, discos. Materiales eléctricos. H|A.

RADIO RCA Y DISCOS VICtor "Francisco Figueras y Cía." Santa Isabel 0301-A. entre Avenida Seminario- Cóndell. Fono 44420. Facilidades. 31 E.

REPARACIONES DE RADIOS europeas y americanas todas marcas, embobinados de transformadores. Avenida Vicuña Mackenna 438. Teléfono 83076. H|A.

47.—RESIDENCIALES, PENSIONES.

RESIDENCIAL COMPAÑIA 1439. Pensión: días, meses. Departamentos, baños exclusivos. 5 F.

PIEZAS CON PENSION. VIANdas domicilio. Santa Rosa 84. H|A

RESIDENCIAL M. PINO ACUña. Pasajeros: $ 50. Cubierto: $ 15. Santo Domingo 1431. 20 F.

CASA FAMILIA, PIEZAS PENsión, compañía 2648 30 E.

PARQUE FORESTAL, RESIdencial Europea. Cocina de primera. Agua caliente permanente. Pensión mesa. Viandas domicilio. Monjitas 421. Séptimo piso. H|A

47.a RESTAURANTES.

¿QUIERE USTED COMER MUY bien? Pase donde Alfredo. Club Radical Décima Comuna. Chile 1066. 1950. ¡¡¡Atención esmerada!!! H|A.

RESTAURANT CHIQUITO. Cocina francesa. Platos exquisitos. Exposición 10. (Estación Central). Teléfono 93126. H|A.

48.—RELOJERIAS.

¡¡¡RELOJES COMPOSTURAS baratas, garantidas, Negocio muy serio. San Diego 351. Visitenos!!! H|A.

H. NACHMANN. RELOJEROTécnico, Huérfanos 757, 4.o piso, oficina 406. Componemos relojes toda clase. Absoluta seriedad. Trabajos garantidos. Precios módicos. ¡Repuestos! Huérfanos 757. H. Nachmann. H|A.

48.a SANITARIOS.

ARTEFACTOS SANITARIOS importados y nacionales. Surtido completo. Precios rebajados. Entregamos instalados. — Alameda 2218. Fono: 85995. H|A

EL JUEZ JUSTO
Por
Brent and Wells

DICK TRACY
Por
Charles Altroph

49.—SASTRERIAS.

SASTRERIA WELLDRESS Hechuras forros seda $ 550 (quinientos cincuenta pesos). Independencia 353. Teléfono N.o 81093. H|A.

VIRADURAS TERNOS, ABRIgos, transformaciones trajes hombres en trajes jóvenes, composturas, zurcidos invisibles. Sastrería Louis.— San Diego 163. Teléfono 80955. H|A.

SASTRERIA "LA MENDOCIna", San Diego 255. ¡Solicite crédito! 27—Jn.

OSORIO RECIBE HECHURAS finas desde $ 700. Ternos medida desde $ 1.300. Avenida Matucana 823. H|A.

SASTRERIA VASQUEZ, BANdera 564 (altos). Teléfono N.o 81687. Casimires finos. Hechuras. H|A.

TOBAR Y CIA. SASTRERIA. Medidas de alta calidad. Hechuras finas. Tropicales. Casacas de sport. Esmeralda 878, esquina 21 de Mayo (altos) Fono: 66258. H|A.

¡AMPLIOS CREDITOS! SASTrería "La Flor de Matucana". Casimires nacionales e importados. Martínez de Rozas 3284. (Lado Correo). H|A.

SASTRERIA PASCUAL. GRANdes facilidades de pago. Entrega inmediata. San Diego 928. Ternos, confecciones, hechuras finas. H|A.

SASTRERIA "LAS DOS NAciones". Bascuñán 36. Ternos, abrigos de medida y confección. ¡Diez meses plazo! H|A.

CASIMIRES NACIONALES desde 125 pesos metro, importados desde $ 175. Depósito directo de fábrica Casa Salazar. Alameda Bernardo O'Higgins 1783 esquina Libertad. Atendemos a provincias contra reembolso. 31 E

SASTRERIA "BOSTON" ofrece. Ternos de medida, regia tela $ 1.400. Ambos, fina confección $ 550. Ternitos niños $ 275. Pantalón niño $ 85. —San Pablo 1011 (Casi esquina Puente). Solicite crédito. 19 F.

49.—SASTRERIAS.

SASTRERIA QUIROGA, COpiapó 1126. Teléfono 89430. Hechuras finas. Transformaciones. Especialidad en trajes sastre. Precios económicos. H|A.

ROMUALDO MERINO R., SASTrería. Casimires finos. Hechuras de primera calidad. Trajes sastre, abrigos señora. Puente 585, altos. Fono 68342. H|A.

"ANTEZANA" SASTRE ANAtómico. Casimires ingleses. — Huérfano 880. Segundo piso. Frente a Gath y Cháves. Fono 31978. H|A.

CASIMIRES INGLESES, ITAlianos, llegaron a precios rebajados. Casa Salazar, Alameda Bernardo O'Higgins 2783, esquina Libertad. 31 E.

HUMBERTO CACERES, EL "AS" de los cortadores. Sastrería. San Diego 1651. H|A.

DESDE $ 850 TRAJES SOBREmedida; desde $ 700 trajes confeccionados. Sastrería Salazar Alameda Bdo. O'Higgins 2783, esq. Libertad. 31 E.

SASTRERIA SALAZAR: CAballeros, niños, extenso surtido, corte elegante, precios incompetibles. Alameda Bernardo O'Higgins 2783, esquina Libertad. Atendemos a provincias contra reembolso. 31 E

49 A.—SEMILLAS.

SEMILLERIA BELGA, BANDEra 546, vende semillas escogidas, despacha contra reembolso a provincia, pida lista de precios gratis. 23 F.

52.—VARIOS.

¿CREE SU PROBLEMA SIN solución? Consúlteme. Profesora Mentalista señora Martha. San Diego 216 altos. 31 E.

52.a—VERANEO.

VALPARAISO.— RESIDENCIAL extranjera. Pedro Montt 1881. Comida de primera. Precios módicos. 30 E

VIÑA. RESIDENCIAL TRASlaviña 346.— Comida exquisita. 19 M.

52.a—VERANEO

RESIDENCIAL "PLENCIA" PIEzas limpias, comida sana. Ambiente de familia. Avenida Argentina 264. Fono 6879. Una cuadra estación Barón. Micros para todas las playas a la puerta. Casa Española. 23 M.

CARTAGENA: HOTEL MONAco, Playa Chica 210. Interior. Excelente comida. Precios módicos. Atención esmerada. Nuevos propietarios. 6 M.

RESIDENCIAL FAMILIAR "Monrepos". $ 60 diarios. León XIII, N.o 197. Cartagena. 24 F.

CARTAGENA, OLEA N.o 298, arriendo una pieza cuatro camas, con pensión. 28 F.

53.—JUDICIALES.

QUINTO JUZGADO CIVIL, HABILitando feriado, concedió posesión efectiva herencia testada de Carlos Vial Zamorano a Carmela Jiménez Alcober y Carmen Vial Jiménez. Inventario solemne practicaré 3 febrero próximo, 11 horas.— Secretario. 30 E.

QUINTO JUZGADO CIVIL, HABILitando feriado, concedió posesión efectiva herencia testada de Rosa Donoso viuda de Torrealba a Jorge y Luciano Torrealba Donoso.— Secretario. 30 E.

QUINTO JUZGADO CIVIL, HABILitando feriado, concedió posesión efectiva herencia intestada de Francisco Venzano Graffione a hijas Emilia Elisa y Yolanda Victoria Venzano Sáez, sin perjuicio derechos cónyuge sobreviviente. Inventario solemne practicaré 5 febrero, 11 horas.— Secretario. 31 E.

Dr. Saavedra
FONO: 66811
GALVEZ N.o 178

53.—JUDICIALES.

QUINTO JUZGADO CIVIL, HABILitando feriado, concedió posesión efectiva herencia testada de Amelia Yavar Laúndes a Guillermo Ugarte Silva.— Secretario. 30 E.

SECRETARIA QUINTO JUZGADO practicaré 3 febrero próximo, 11 horas, inventario solemne posesión efectiva Alejandro Iriarte, del Segundo Juzgado. Habilítase feriado. —Secretario. 30 E.

QUINTO JUZGADO CIVIL, HABILitando feriado, concedió posesión efectiva herencia testada de Catalina García Gutiérrez a cónyuge Jorge Clerc Dagand.— Secretario. 30 E

QUINTO JUZGADO CIVIL, HABILitando feriado, concedió posesión efectiva herencia intestada de Julio César Nathan Schwabe a cónyuge Ilse Paul de Nathan. Inventario solemne practicaré 3 febrero próximo, 11 horas.— Secretario. 30 E.

QUINTO JUZGADO CIVIL CONcedió posesión efectiva herencia intestada de David Uribe Ulloa a David Raúl, Fresia Ernestina, Alicia Mercedes y Rogerio Arnaldo Uribe Castillo, sin perjuicio derechos cónyuge sobreviviente.— Secretario. 31 E.

QUINTO JUZGADO CIVIL, HABILitando feriado, concedió posesión efectiva herencia testada de Arturo Russo Dall'Aversano a cónyuge Rosalía Gajardo viuda de Russo. Inventario solemne practicaré 4 febrero próximo, 11 horas.— Secretario. 31 E.

QUINTO JUZGADO CIVIL, HABILitando feriado, concedió posesión efectiva herencia intestada de Antonio Jiménez Gómez a Ofelia Antonio, Francisca, Josefa, Felipe y Andrea Jiménez Ruiz.— Secretario. 2 F.

CUARTO JUZGADO CIVIL CONcedió posesión efectiva de Carlos Antonio Ramírez Zúñiga a Aida Ramírez Vilches, Emma Vilches Riquelme, Carlos Jorge y Francisco Segundo Conejera Ramírez. Inventario solemne practicaré 3 febrero 11 horas, Secretaría Quinto Juzgado, quien habilitó feriado.— Secretario 2 F.

53.—JUDICIALES.

EXTRACTO ACTA DE CONSTitución y Estatutos de la "Mutual de Empleados de la Dirección General de Obras Públicas, Sociedad Cooperativa Limitada". El 5 de diciembre de 1947 se reunieron, conjuntamente con el Abogado del Departamento de Cooperativas, señor Carlos Burr, los siguientes ciento dos señores cooperados, todos empleados públicos, del mismo domicilio, calle Morandé N.o 45, cada uno de los cuales ha suscrito el número de acciones que a continuación se detalla: Veinte acciones, Julio Brunetti Fañndez; diez acciones, Guillermo Guzmán Sanhueza, Ernesto Berríos Waldele, Roberto Tupper Huneeus, Julio Ibáñez Valenzuela, Oscar Risopatrón Barredo, Héctor Escobar Terán, Edmundo Thomas Neuman, Carlos Olavarrieta Valdivieso, Adalberto Rojas Alvarado, Eugenio del Campo Aguirre, Oscar Jiménez Gundian, Raúl de la Maza Rivera, Miguel Vivanco Fainé, Francisco Fernández Michaud, Adolfo Rodríguez Rivera, Waldo Pérez Jara, Eugenio Pimentel Enríquez, Armando Armazan Escobar, Armando Solari Canepa, Darío Lillo Palacios, Guillermo Díaz Hart, Pedro Canessa Ibarra, Jorge Sierralta Fischer, Pedro Alvarez Albornoz, Dagoberto Castro Encina, Guillermo Ríos Mackenna y Eduardo Martínez Gutiérrez; siete acciones, Bernardo Neira Vásquez; cinco acciones, Juan González Ramírez, Gerardo Yalán Yalán, Urbano Vicuña Valdivia, Oscar Abrilot Cancino, Luis Erazo Paredes, Carlos Guerra Castañeda, Guillermo Collins Bunster, María Aguirre de Pardo, Raúl Aguilera Gutiérrez, Oscar Alvarez Molina, Patricio González Argomedo, Manuel Pérez Zapata, María Larraín Engelbach, José M. Riquelme Parra, Eligio Tropa Huenulaf, Ramiro Contreras Lara, Julio González Donoso, Raúl Valdivieso López, Teresa de la Fuente Fuentes, Enrique de Mesa Farías, Julio Ramírez Rojas, Florencio Oyarzún Day, Juan Grez Jaña, Manuel Briceño Meiggs, Guillermo Torres Espinoza, Hilarión Echeverría Guerrero, Hugo Valenzuela Valenzuela, Fortunato Culaciati Ríos, Francisco Dick Urbina, Hugo Pinto Berríos, René Fuentes Gutiérrez, Florentina Smith Bruna, Elías Guzmán Zavala, Sergio Llebbe Miller, Jorge Herreros Respaldiza, Marco A. Vallejos Muñoz; Roberto Valenzuela Bustos, Carlos Camposano Castellano, Carlos Navarro Arrau, Darwin Lois Perales, Enrique Philippi Flores, Alfredo Martínez Frugone, Manuel Ocares Melgarejo, Faustino Cañete Vergara, José Meia Duarte, Jenaro Segovia Palma, Arturo Salces Alvares y Luis Felipe Laso Jaraquemada; tres acciones, Cristina Philippi Flores de Terreros, Emma Valenzuela Fierro, María Bravo Bravo, Ramón Escobar Inostroza, Eduardo Soto Olguín, José Miguel Castro Pérez, Gabriela Varela del Solar, Rafael Tocornal Tagle, Germán Tellez Martínez, Enrique Mujica Campbell y Teófilo Fernández Toledo; dos acciones, Santiago Monreal Lecaros, Cora Bobadilla Santana, Lillian Pinto Migares, Waldo de la Maza Sanfuentes, Benjamín González Torres, Julia Le Roy López, Santiago Vicuña Vicuña, Eduardo de la Carrera Salinas, César Alcalde Mateo, Olimpia del Canto Pizarro, Víctor Gómez Gómez, Francisco Marín Valdivia y Ramón Mújica Rubio; una acción, Mercedes Pérez Aubert. Los nombrados acordaron constituir una sociedad cooperativa, aprobando en la misma reunión los Estatutos, cuya denominación será "MUTUAL DE EMPLEADOS DE LA DIRECCION GENERAL DE OBRAS PUBLICAS, SOCIEDAD COOPERATIVA LIMITADA", la que tendrá su domicilio en Santiago, sin perjuicio de establecer sucursales en otras localidades; su duración será de cincuenta años; y sus finalidades, las siguientes: suministrar a sus socios artículos alimenticios, de vestuario, de uso personal y doméstico, comprándolos o fabricándolos por sí o por otros; servir de organismo asegurador para sus asociados en lo que respecta a las fianzas que éstos deben rendir para el desempeño de sus funciones administrativas; realizar en favor de sus socios obras de ayuda mutua, ya sea proporcionándoles préstamos de urgencia en dinero, ajustándose a lo establecido en el artículo 9 de la Ley de Cooperativas, u otras obras de bienestar o mejoramiento individual y colectivo; construir o adquirir casas para venderlas o arrendarlas a sus asociados; explotar para su consumo propio propiedades agrícolas, industriales o de renta; fundar o mantener obras de beneficencia, de cultura y de previsión social en provecho de los socios; y efectuar todas las operaciones civiles, sociales, económicas, comerciales y financieras que autorizan las leyes para las sociedades cooperativas. Los beneficios se distribuirán como sigue: veinte por ciento para constituir el fondo de reserva hasta que éste equivalga al treinta por ciento del capital de la sociedad; una cuota para el pago de intereses sobre las acciones; y el saldo entre los socios, en proporción de las operaciones efectuadas por cada uno de ellos en la sociedad. Esta distribución se efectuará en dinero o en vales u órdenes contra el Almacén Cooperativo o en amortización de los compromisos con la Sociedad, según lo determine el Consejo. Se nombró miembros del Consejo de Administración Provisional, como propietarios, a los señores Héc-

OPTICA
RODOLFO
HAMMERSLEY
AGUSTINAS 1090
ESQUINA BANDERA
CASILLA 3896
Teléfono 88075

53.—JUDICIALES.

tor Escobar Terán, Fortunato Culaciati Ríos, Juan González Ramírez, Pedro Canessa Ibarra y María Aguirre de Pardo, y como suplentes a Jorge Herreros Respaldiza y Raúl de la Maza Rivera; como miembros propietarios de la Junta de Vigilancia Provisional, a los señores Carlos Camposano Castellano y Carlos Guerra Castañeda, y como suplente a Oscar Alvarez Molina; y como Gerente provisorio, al señor Guillermo Guzmán Sanhueza. Se hace la presente publicación para los efectos de lo dispuesto en la Ley y Reglamento de Cooperativas. 30 E.

QUINTO JUZGADO CIVIL, HABILitando feriado, concedió posesión efectiva herencia testada de María Escárate Bascuñán a cónyuge Mario Verri Fossati.— Secretario. 2 F.

QUINTO JUZGADO CIVIL, HABILitando feriado, concedió posesión efectiva herencia intestada de Ricardo Puelma López a Lucía, Marta y Ricardo Puelma Lavergne.— Inventario solemne practicaré 5 febrero, 11 horas.—Secretario. 2 F.

SECRETARIA QUINTO JUZGADO Civil 4 febrero, 11 horas, practicaré ampliación inventario solemne bienes posesión efectiva Cuarto Juzgado, Augusto Anguita. Habilítose feriado.— Secretario. 2 F.

QUINTO JUZGADO CIVIL CONcedió posesión efectiva herencia intestada de Mercedes Fernández Riveros a Eldriana, María Aurelia y María Marta Vergara Fernández. Tramítase conforme arts. 40-44 Ley 5427. Habilítose feriado. Secretario. 31 E.

SECRETARIA QUINTO JUZGADO 3 febrero, 11 horas practicaré inventario solemne bienes posesión efectiva Cuarto Juzgado, Antonio Lacalle. Habilítose feriado. — Secretario. 2 F.

QUINTO JUZGADO CONCEDIO posesión efectiva herencia intestada Lucio Alonso Villalobes, con beneficio inventario a hijos legítimos Elena, Inés, Luis y Roberto Alonso Toro. 31 E.

BOMBAS.

QUATRIEME COMPAGNIE DE Pompiers "Pompe France".— Reunion Ordinaire de Compagnie, vendredi 30 a 21.30 heures Ordre du Jour: Démissions du capitaine et du 1o lieutenant et elections qu'il y ait lieu.— Le Secretaire. 30 E.

QUATRIEME COMPAGNIE DE Pompiers "Pompe France". Réunion Ordinaire de Compagnie, Vendredi 30 á 21.30 heures. Ordre du Jour: Démissions du Capitaine et du 1.o lieutenant et elections qu'il y ait lieu.—Le Secretaire. 30 E.

13.a COMPAÑIA DE BOMBEROS "Providencia".— Cito a la Compañía a Ejercicio para el viernes 30 del presente a las 22.15 horas. Punto de reunión al cuartel. Uniforme de trabajo.—El Ayudante.

ULTIMA PAGINA DE ESTA EDICION
EDICION DE 16 PAGINAS.— PRECIO $ 2 —

LA NACION

VIERNES 30 DE ENERO DE 1948
SANTIAGO DE CHILE

La "hinchada" de River Plate llegará hasta Santiago para aplaudir a su equipo en el Torneo de Campeones

Ademir Márquez (brasileño)

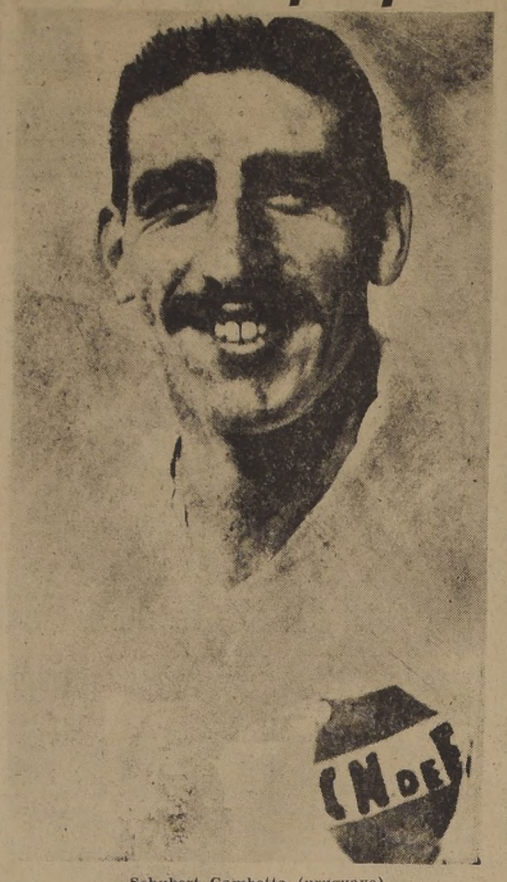

Schubert Gambetta (uruguayo)

Luis Guzmán (peruano)

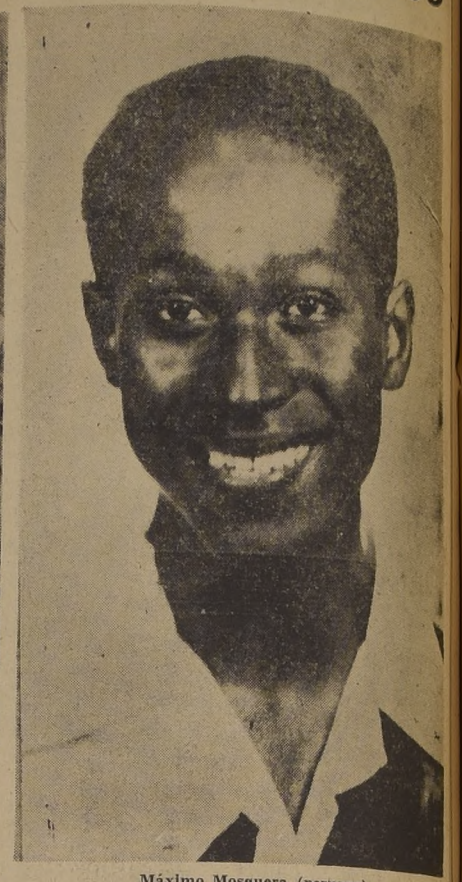

Máximo Mosquera (peruano)

Es realmente extraordinaria la tensión provocada por el primer Campeonato Sudamericano de Campeones. En todas partes, así en el tranvía como en el trolleybus, en el avión, en el ferrocarril, en los restaurantes, en las oficinas y en los grupos que los transeúntes forman en las calles, no se habla de otra cosa que no sea del Certamen Continental que se avecina.

La propia prensa metropolitana y de provincias, en páginas que nada tienen que ver con el deporte, se está preocupando del Campeonato de Campeones, y acerca de él se han publicado artículo de fondo, se han hecho caricaturas y se le ha glosado con chistes que ligan el certamen con personajes de conocida actuación política o de destacada figuración en otras actividades nacionales.

MAS DE MIL AFICIONADOS ARGENTINOS

Para quien conozca el entusiasmo realmente extraordinario, que está por encima de toda ponderación, con que los aficionados argentinos siguen el fútbol, no puede ser extraño el hecho de que ya hayan llegado hasta nuestro país más de mil de ellos, con el exclusivo objeto de presenciar el primer Campeonato Sudamericano de Campeones. Son los mismos que para seguir a sus clubes en Buenos Aires hacen los largos recorridos de Tempreley a Caballitos; de Bernal a La Boca; de Luján a Núñez, los mismos que ahora tras el club de la banda roja han llegado hasta nuestra capital poniendo una nota de color en el ambiente.

RESERVA Y VENTA DE ABONOS

Una visita al local que en pleno centro de la ciudad, calle Agustinas 1026, fono 69347, ha instalado Colo Colo para atender a la reserva y venta de abonos a localidades numeradas de preferencia, nos ha permitido apreciar el enorme entusiasmo que en todos los sectores de la opinión ha despertado el extraordinario evento deportivo que se avecina.

El valor de los abonos a las once reuniones de doble programa internacional, cada una de ellas, que comprenderá el Certamen Continental organizado por Colo Colo, es de dos mil pesos ($ 2.000), lo que representa, desde luego, una apreciable economía para sus adquirentes, pues cada una de las reuniones viene costándole menos de doscientos pesos, precio muy inferior al que correspondería pagando por cada reunión separadamente.

CONFRATERNIDAD DEPORTIVO INTERNACIONAL

La fiesta de confraternidad deportivo-internacional que congregará en el magnífico escenario de nuestro Estadio Nacional, a los siete más caracterizados conjuntos de fútbol de Sudamérica, ha llegado a preocupar a los Gobiernos de los siete países que se harán representar directamente en ella, y es así, como los ilustres Mandatarios de las Repúblicas hermanas han sido designados Presidentes Honorarios del gran certamen.

A parte de ello, se espera contar con un trofeo donado por cada uno de los Excmos. señores Presidentes de los países competidores, de los cuales ha puesto ya el suyo a disposición de la entidad organizadora, el Excmo. Presidente de la República Argentina, Sr. J. Domingo Perón.

RIVER Y EMELEC

El celebrado y extraordinario conjunto de River Plate, el más fiel y acabado exponente del fútbol argentino, será uno de los primeros en sobrevolar los Andes para hacerse presente en la cita de los equipos campeones del continente.

La delegación del Club Emelec, campeón de Ecuador, llegará a Chile, vía Panagra, el cuatro de febrero próximo, y a igual que las demás delegaciones participantes en el gran Campeonato Continental, será objeto de una calurosa recepción de bienvenida por parte de los socios e hinchas de Colo Colo y deportistas metropolitanos.

Esta noche se juega la revancha entre Universitarios y Olimpia de Paraguay

El partido se hará en el Estadio Nacional y comenzará a las 21.45

Esta noche, en el Estadio Nacional se efectuará un encuentro internacional de fútbol entre el Combinado Universitario y el conjunto del Olimpia, campeón de Asunción. Estos cuadros se enfrentaron hace algunos días en el torneo cuadrangular que recientemente finalizó, venciendo estrechamente el Olimpia por 3 - 2, mediante un gol conseguido virtualmente sobre la hora. Cabe destacar que en ese match casi siempre la iniciativa la llevaron los locales, y solamente en los instantes postreros cedieron ante los paraguayos, registrándose el resultado ya anotado.

Los estudiantes presentarán hoy su cuadro completo en su objetivo de conseguir una reivindicación, mientras que los "guaraníes" esperan poner fin a su jira a Chile con una victoria categórica.

Los rivales deberán observar la siguiente constitución:

COMBINADO UNIVERSITARIO: Livingstone; Pakozdy y Negri; Sepúlveda, Almeyda y Busquets; S. Yori, Prieto, Infante, García y Riera.

OLIMPIA: Ramos; González y Céspedes; Granjes, Cuenca y Cantero; Fernández, López Marín, Benegas y Alvarez.

EL PROGRAMA

La reunión comenzará a las 20 horas con el partido entre los teams juveniles de Audax Italiano y Universidad de Chile, que disputarán el vicecampeonato del torneo oficial que controla la Sección Cadetes. En seguida, a las 21 horas habrá un partido a cargo de dos equipos formados por empleados de las radios locales. El match internacional, entre Olimpia y las Universidades deberá iniciarse a las 21.45 horas.

LAS ENTRADAS

Las localidades numeradas estarán en venta durante todo el día en la Casa Olímpica, Estado 29. Las que están ubicadas al lado de la tribuna presidencial costarán cien pesos; las que están bajo la marquesina sesenta pesos, y las de primera, treinta pesos. En cuanto a las galerías, se expenderán desde las 14 horas en Estado 29, Exposición 20, Puente 690 y en la Casa Marathón, Avenida Matta 324.

LOS HERMANOS YORI.— Adelmo y Sergio Yori, centro mediozaguero y puntero derecho del combinado universitario, cuadro que sostiene esta noche una revancha con el club campeón del Paraguay

HOY ES LA ASAMBLEA DEL C. INTERNACIONAL

A las 21.30 horas de hoy, en el local de la Sociedad Igualdad y Trabajo, ubicada en Andes 3028, tendrá lugar la asamblea anual del club de básquetbol Internacional, en donde se conocerá sus actividades del año último, y se procederá a la elección de directorio.

Los nadadores del C.U.B.A. llegaron ayer y debutan el domingo próximo

Llegaron ayer en la tarde, a las 15.30 horas, en un bimotor Viking de la "FAMA" los nadadores argentinos del Club Universitario de Buenos Aires que vienen a sostener su competencia anual con los representantes del Club de la Universidad de Chile.

Los elementos extranjeros realizarán su debut el próximo domingo en la piscina de Los Leones, en un programa que se consultan las pruebas más interesantes. Figuran entre los cracks visitantes algunos que lograron marcas de categoría sudamericana como Federico Neumayer, espaldista e integrante de la posta de 4 por 100 metros que batió el record mundial; Oscar López Magallanes, seleccionado argentino y tercero en los 100 metros pecho en el último sudamericano; Ladislao Fijalkaukas que posee tiempos de 2.20 en 200 metros libre y 8 minutos en 400; Camilo Crotto y Agustín Trabucco, con marcas de 1.02 y 1.03 en 100 libre y Luis Peralta Ramos, saltador de ornamentales.

Los organizadores de la reunión del próximo domingo en la tarde han organizado igualmente después de la reunión que se llevará a efecto en la piscina de Los Leones, un baile y banquete en honor de los nadadores del C. U. B. A.

Director de Deportes del Estado fué designado el general Puccio

Ayer se firmó este decreto

En los círculos deportivos del país se había recibido con el general beneplácito, la noticia que en su oportunidad adelantamos referente a la designación como Director de Deportes del Estado, del general don Osvaldo Puccio, de la Fuerza Aerea de Chile. Hoy podemos confirmar tal noticia, por cuanto ayer S. E., el Presidente de la República, firmó el decreto correspondiente que designa a tan distinguido miembro de las Fuerzas Armadas como la más alta autoridad del deporte nacional.

Sin duda que esta atinada medida del Ejecutivo redundará en beneficio de la cultura física, que precisa de un mayor desarrollo y, por consiguiente, de una preferente atención del Estado, pues el general Puccio es un deportista a carta cabal que conoce los problemas en juego y que se ha mantenido, siempre, en estrecho contacto con las instituciones deportivas.

Cuando el Poder Legislativo tomó el acuerdo de que el Departamento de Deportes del Estado que antes dependía de la Dirección General de Informaciones y Cultura, quedara bajo la dependencia del Ministerio de Defensa Nacional, lo que hoy es ley de la República, se pensó que el complemento de tan acertado temperamento sería la designación, como Director, de un hombre capaz de levantar el deporte nacional y de conducirlo a una resuelta etapa de superación en el orden internacional. Es por eso, que la designación del general Puccio ha producido la más óptima impresión, máxime cuando se tiene plena fe en su gestión.

El nuevo Director de Deportes del Estado es, en la actualidad, presidente de la Federación Chilena de Esgrima y delegado titular de su Federación ante el Consejo Nacional de Deportes. Tiene, pues mayor mérito la resolución del Gobierno, ya que ha elegido a un hombre que milita en las propias filas del deporte, actividad a la que ha prestado siempre su valioso concurso con amplio sentido nacional. Son muchos y graves los problemas que afectan al deporte y varias las Federaciones que necesitan realizar importantes certámenes internacionales, en circunstancias de que se dispone de un exiguo presupuesto, como lo analizamos en nuestra edición de ayer. Llega, entonces el general Puccio, a la jefatura del deporte nacional en un momento culminante que requiere de medidas prácticas que eviten la paralización de los torneos por falta de recursos, tarea en la que estamos seguros de que encontrará el más efectivo concurso en todos los sectores del país.

Por cierto que el deporte necesita, también, de medidas en el orden técnico, pero éstas deberán abordarse en forma tal de que el aspecto competitivo, que es fundamental no sufra alteraciones que podrían traducirse en un grave perjuicio. La designación del general don Osvaldo Puccio jefe del Departamento de Construcciones de la Fuerza Aérea de Chile, es augurio de mejores días para el deporte chileno, porque además de su preparación personal, reúne especiales condiciones de carácter que lo señalan como la persona indicada para resolver los complicados problemas de la hora presente en medio de la mayor armonía en el Consejo Nacional de Deportes, en cuyo seno goza de simpatías generales.

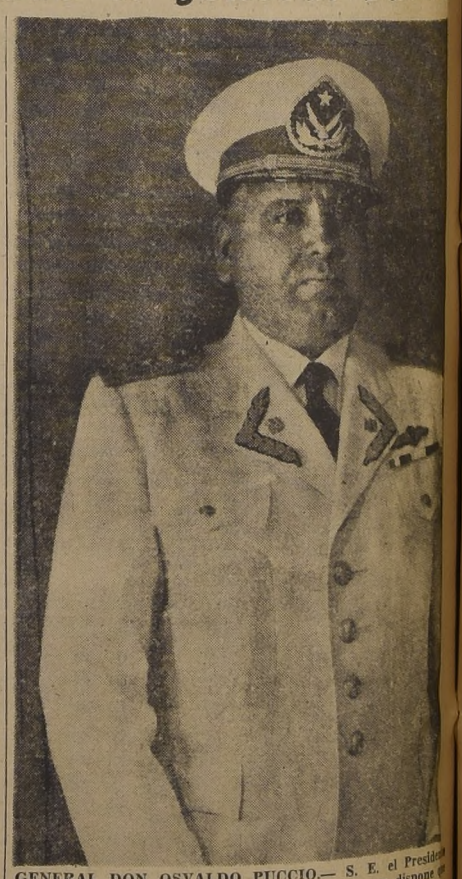

GENERAL DON OSVALDO PUCCIO.— S. E. el Presidente de la República firmó ayer un decreto, en que dispone que en un plazo de 30 días se presente al Ministerio de Defensa Nacional, un proyecto de organización del Departamento de Deportes. Habrá para ello una comisión, que la presidirá el general de Brigada Aérea, don Osvaldo Puccio, y compuesta por los señores Alejandro Rivera Bascur, Julio Moreno, Octavio Opazo, Ramón Latapiat y Electo Pereda.

CITACIONES

CLUB DE BASQUETBOL INTERNACIONAL. — Asamblea general, hoy a las 21 horas, en Andes 3028.

DEPORTIVO BLUE STAR. — Junta general hoy a las 21 horas, en Andes 3028.

DEPORTIVO SAN LUIS JUNIORS. —Reunión general hoy a las 21.30 horas, en San 1250.